PRIMER AÑO — Núm. 69. PORTE PAGADO Dirección, Redacción y Administración: AVENIDA DE MAYO 769 Buenos Aires, Sábado 4 de Marzo de 1916

Director: JOSÉ LUIS CANTILO

Todas las cartas destinadas a la Redacción deben ser dirigidas al Director.

Como el diario no puede responsabilizarse por los manuscritos que se le envíen, ruega a los autores guarden copia de ellos.

Dirección Telegráfica: EPOCA, Buenos Aires

Teléfono: Unión Telefónica 5194, Avenida.

La Epoca

Biblioteca de la Universidad F.C.S. La Plata

PRECIOS DE SUSCRIPCION:

CAPITAL

$ m/n. Un mes 1.70 — $ m/n. Tres meses 5 — $ m/n. Seis meses 10 — $ m/n. Un año 20

PROVINCIAS

Un mes 2 — Tres meses 6 — Seis meses 12 — Un año 24

EXTERIOR

$ oro Un mes 2 — $ oro Tres meses 6 — $ oro Seis meses 12 — $ oro Un año 24

Número del día 0.08 — Número atrasado (dentro de los 30 días) 0.20 — De fechas anteriores 0.50.

LA EPOCA se envía directamente por correo a toda persona que lo pida acompañando el importe correspondiente. Los pedidos de suscripciones para el interior de la República se atenderán por cualquier número de días a razón de 0.08 por ejemplar.

VEASE EN LA PÁGINA 16 LA INFORMACIÓN DE ÚLTIMA HORA

4 DE MARZO DE 1916

El deber de la hora

La alta autoridad partidaria, en cuyo seno tienen representación las distintas provincias argentinas, ha terminado ayer sus deliberaciones. Asuntos de transcendencia le fueron sometidos, y en debates serenos han sido dilucidados y resueltos, con altura de miras y amplitud de criterio.

Consignarlo importa señalar a la opinión el proceso de una actuación firme, altiva y recta, concordante con la norma de conducta del partido y de sus hombres dirigentes, a través de una lucha larga y cruenta.

Estas deliberaciones, esperadas con explicable interés por los correligionarios de toda la República, han disipado las malevolencias que una parte de la prensa, empeñada en dañar al radicalismo, sostuvo con perseverancia digna de mejor causa en los últimos tiempos, y ha puesto término a dudas y vacilaciones sobre asuntos de primordial importancia para el partido.

Los más caracterizados representantes de las provincias fueron escuchados con interés y complacencia, y no hubo, en ningún momento, ni discrepancia de opiniones, ni propósitos divergentes.

La Unión Cívica Radical culmina así, en los preparativos de actos electorales decisivos, su noble actuación cívica. Una vez más ofrece al país el espectáculo de su cohesión inquebrantable y de su devoción por los ideales que le dieron fuerza y prestigio en los obscuros días del pasado.

Es la gran columna en marcha, resuelta y serena, que avanza sin que nada ni nadie desvíen su rumbo.

Rumbo conocido y luminoso, nuevamente acentuado en la primera de sus sesiones por la palabra severa, elocuente y digna del doctor Hipólito Irigoyen; rumbo sin tortuosidades patentizado por Saguier, Gallo y Alvear en su informe sobre la divergencia de Santa Fe; por el coronel Blanco en su viril oración sobre Corrientes; por Elpidio González en su sencilla y sincera exposición de los hechos de Córdoba.

Las reuniones del Comité, la convención de la capital que se efectuará esta tarde la de la provincia de Buenos Aires el 9 del corriente, la reorganización de Santa Fe y la gran convención del 19, son las últimas etapas de una grande y hermosa cruzada cívica.

Como en otras ocasiones, vamos a actuar solos, frente a la coalición de todos contra nosotros.

La palabra de los dirigentes y sus firmes resoluciones prueban que, como otras veces, sabremos afrontar la lucha sin debilidades, ni vacilaciones. Es una reconfortante advertencia y una saludable lección.

Estrechar las filas y levantar los corazones: he ahí la consigna en la hora histórica que atravesamos.

SERVICIO TELEGRÁFICO EXCLUSIVO

El alza de los trigos en Nueva York

CAUSAS QUE SE LE ATRIBUYEN

Medidas del gobierno de Francia

PARIS, marzo 4 (2 p. m.) — Han causado cierta sorpresa las noticias telegráficas transmitidas de Nueva York comunicando que se ha originado una acentuada alza en las cotizaciones del precio del trigo.

La sorpresa nace de que no existe en realidad ningún motivo fundamental para esa alza repentina.

A los primeros informes de Estados Unidos sobre este asunto sucedían otros, en los cuales se explica que ese fuerte repunte en los precios de dicho cereal debe atribuirse a razones de orden político que no pueden tener repercusión alguna sobre el mercado de trigos de Francia.

El gobierno con espíritu previsor se ha puesto en guardia contra las eventualidades que pueda ocasionar el alza señalada, y que indirectamente pudieran influenciar en los fletes y provocar una nueva subida que perjudicaría los intereses del comercio nacional.

En los círculos comerciales y marítimos se cree que el alza del trigo en Nueva York no se sostendrá y que el equilibrio en las cotizaciones volverá a establecerse.

SIGUEN LAS ECONOMIAS

Por intermedio del departamento de hacienda, el P. E. dictó un decreto por el que se autoriza a la dirección general del puerto, para convenir con la compañía Italo Argentina de Electricidad, la suspensión por el término de tres años de las obras de renovación del material de alumbrado.

El P. E. podrá dejar sin efecto dicha suspensión en cualquier momento, debiendo la compañía iniciar los trabajos a los siete meses de la notificación. La amortización anual que deba pagarse, no se abonará hasta que no se libre al servicio las instalaciones que por este decreto se demoran.

Con esta medida se alivia al presupuesto general en la suma de 23.000 oro sellado al año, importe de la anualidad que el gobierno debe pagar a la empresa constructora, durante 12 años.

Buques que no llegan

Reina en nuestros círculos marítimos viva inquietud por la carencia de noticias respecto a algunos buques que partieron de nuestros puertos y que en la fecha debían estar ya en Europa. Se teme hayan sido atacados o detenidos por submarinos o corsarios alemanes en el Atlántico.

También se teme por la suerte que haya podido sufrir la barca noruega Ceres, que salió en diciembre de Inglaterra, cargada con carbón, hacia puertos argentinos. El inusitado atraso sugiere la presunción de que haya sido víctima de un siniestro.

Probable reunión de una conferencia financiera

ACCION ALEMANIA CONTRA LOS ALIADOS

Importantes consecuencias para los neutrales

LONDRES, marzo 4. — En los círculos financieros se había desde ayer de la posible reunión de una conferencia financiera, la cual sería convocada por los aliados en previsión de graves sucesos futuros.

Según mis informes, los que ruputo insospechables, la iniciación de las reuniones tendientes a dar forma a la idea, corresponden a un grupo de financistas y banqueros anglo-franceses.

Existen motivos para suponer que los alemanes preparan en estos momentos una acción financiera contra los aliados, destinada a producir graves perturbaciones en el mundo comercial y bancario.

He conversado a este respecto con algunas personalidades de la City y sus informaciones coinciden con los rumores circulantes.

Según ellos Alemania se propone alterar la normalidad bancaria, particularmente en los países neutrales y entre ellos y muy especialmente en la República Argentina. Esta profunda perturbación está calculada para determinar la solución de graves problemas de actualidad que afectan considerablemente la situación de Alemania.

En aquel país causa profunda irritación la normalización del comercio y la conquista de los mercados del mundo por Inglaterra y los Estados Unidos.

La conferencia aliada tenderá a uniformar opiniones y medios de acción para impedir los designios de Alemania y "aplastar", es el término usualmente empleado, su porvenir económico.

El estado económico y comercial

ACCION DEL CAPITALISMO HELVETICO

IMPORTACION DIRECTA EN LA CONFEDERACION DE LOS PRODUCTOS ARGENTINOS

MEDIA HORA CON EL GERENTE DEL BANCO SUIZO SUDAMERICANO

Entre las instituciones de crédito en la Argentina fué incorporada hace tres años la que gira bajo el rubro de Banco Suizo Sudamericano. Especie de casa sucursal de la que desde mucho tiempo atrás se encuentra establecida en Zurich, pudo pronto colocarse en el importante lugar que hoy ocupa, vinculándose, así, íntimamente a la economía nacional.

El capitalismo helvético en nuestro país ciertamente elévase a cifras respetables. Y el intercambio de artículos entre la Confederación y la República Argentina, es lo suficientemente apreciable como para señalar una orientación plausible, en orden al estrechamiento de las relaciones entre los dos pueblos. La fundación del Banco Suizo Sudamericano en nuestra capital, venía, pues, a llenar un vacío y lógico era que hallara el ambiente favorable, oportuno al desenvolvimiento de los negocios que ha encontrado.

Es su actual gerente, don César Bernasconi recientemente llegado al país después de una ausencia de más de cinco años, y persona que por haber permanecido desde el 70 hasta 1916 en la Argentina, tocárale presenciar todo el proceso evolucional de la república, en el cual actuara como comerciante primero y jefe del Nuevo Banco Italiano después. Así su reciente arribo y el haber salido cuando todavía la crisis aguda que azotara la nación no se había dejado sentir, pónenlo en situación especial para pronunciarse sobre el estado económico-comercial del momento y sobre los problemas que ha planteado y planteará la conflagración europea.

Estoy, — nos dice no bien conoce el objeto de nuestra visita — sorprendido por lo que ocurre en el país. Salí en momentos de suma prosperidad financiera, cuando se derrochaba el dinero a manos llenas y la gente parecía presa de un delirio de grandeza que la llevaba a los peores excesos en el lujo y a los más extraordinarios disparates especulativos. Era, ciertamente, una prosperidad ficticia o, mejor, el principio de un enorme desenvolvimiento económico que, mal interpretado, apartó del sano camino a la nación, convirtiéndose en una crisis agravada por las anormalidades que en esos mismos instantes se produjeran en las finanzas del mundo. De modo que, a mi regreso, todo lo he encontrado cambiado, anotando, sí, con particular complacencia, que la lección ha sido bien aprovechada y que, dentro de una pauta eficaz, el pueblo argentino reacciona de los momentos difíciles que le tocó atravesar.

Realmente, en presencia de los hechos, y por venir del propio escenario donde se desarrolla la monstruosa contienda, puedo afirmar que está la República Argentina avocada a una era de engrandecimiento apenas creíble. Económicamente la situación del país comparada con la europea es magnífica. Pues allí hay una alarmante escasez de dinero que mueve a pensar hasta en la posibilidad de llevar capitales de los pueblos que como éste están en condiciones de proporcionarlos. Los gastos de la guerra son un antro insaciable que todo se lo tragan. Además, el dinero va donde mejor interés se pague y en Europa el tipo sube día a día. Esto puede plantear el problema de la cuestión cédulas, enunciado en mayo pasado, y que por fortuna se halla paralizado. Asunto grave éste, por lo demás, que no debe descuidarse, ya que puede también acarrear serios perjuicios.

En cuanto atañe a las operaciones del Banco que dirijo — sigue diciéndonos el señor Bernasconi, — las impresiones no pueden ser mejores. Se han más que duplicado los depósitos, las operaciones se intensifican cada vez más y en varios capítulos se nota sensibles mejorías que no se esperaban. Como somos neutrales podemos operar con todos los países beligerantes. Y de ahí que solamente en el renglón de cambio, en ocho meses, hayamos realizado negocios por más de 44 millones, de los cuales veinte con Alemania y lo demás con el resto de los países en guerra. Ahora, sin embargo, con motivo de que los telegramas no pasan, nuestras operaciones con Alemania se encuentran un tanto restringidas.

Respecto al desarrollo del intercambio comercial entre Suiza y la Argentina, hay cierta intensificación señalada particularmente por la importación directa a la Confederación de los productos argentinos. Como es sabido, Suiza se surtía antes de la guerra de Amberes, Génova y Marsella. Pero cerrados esos mercados ha tenido que comprar directa y eficazmente el trigo, los cueros y las lanas argentinas, operación hecha por intermedio de nuestra institución y con intervención del representante del gobierno helvético. Aun cuando es de suponer que concluída la contienda vuelvan a adquirirse los artículos en las mencionadas plazas, no por eso puede conceptuarse menos importante el acercamiento comercial, ya que la producción suiza tiene en este país un gran consumo.

Por otra parte, el capitalismo de los hijos de la Confederación, sólidamente ligado al desarrollo de la nación, se esforzará en mantener en creciendo un intercambio beneficioso para ambos pueblos, que son, por cierto, mutuamente clientes considerables.

En su concepto también, y en otro orden de ideas, una de las primordiales causas del mejoramiento de la situación, es la vuelta al país de los argentinos que vivían en el extranjero. Para atender a sus gastos, casi en su totalidad fastuosos, salían mensualmente gruesas cantidades de dinero que, sumadas, alcanzaban un monto extraordinario. Restábase así a la actividad financiera del país una considerable partida que quedaba en plazas ajenas, engrosando el numerario de sus entradas y recursos. En la actualidad esas sumas, tanto por las economías impuestas por las circunstancias como por la vida metódica que ahora se hace, se invierten en cosas más útiles y de mayores resultados provechosos.

Piensa también, en el particular, que la liquidación de la crisis en la forma que viene, sólo perjudica a los especuladores, que no habiendo podido pagar completamente las propiedades, serán absorbidos por el descenso de la renta en orden al monto del interés. En cuanto al valor de la propiedad, juzga que se afirmará definitivamente cuando cambie de manos; es decir, después que la evolución liquidadora las haga llegar a dueños que de veras las necesiten, ya para el trabajo, ya para su comodidad personal.

Y, por último, opina que la producción argentina nada tiene que temer de la competencia, desde el momento que en ningún caso puede ser superada en calidad por la de ninguna otra región. Sus precios habríanse mantenido como el año pasado — nos dice — si hubiera habido barcos suficientes en que transportarla. La escasez de flete ha producido esa baja, que aunque transitoria, no por eso deja de ser lamentable.

Tal, en síntesis es la manera de apreciar el momento económico-comercial del señor Barnasconi, a través de su acción al frente del Banco Suizo Sudamericano, cuya reciente incorporación a las instituciones de crédito de la Argentina, señala el progreso de la colectividad helvética y las crecientes relaciones entre los dos países.

La situación de nuestra marina de guerra

PUNTA ALTA, marzo 4. — He procurado infructuosamente obtener nuevos informes sobre el estado del dreadnought "Rivadavia".

Se han enviado instrucciones especiales para que no se facilite a LA EPOCA ninguna noticia, a pretexto de que este diario hace una campaña antipatriótica.

Puedo, sin embargo, insistir respecto de las conclusiones del sumario levantado por Beascochea. El desnivel de la máquina principal se ha producido a consecuencia de la fuerte conmoción.

Y el accidente es debido, única y exclusivamente, al estado del canal.

Se impone el nombramiento de una comisión investigadora.

Esta probará que el canal se halla en pésimas condiciones por imperdonable abandono administrativo.

Asimismo podría investigarse el estado de otros buques como el del "Garibaldi", que es, bajo todo punto de vista deplorable.

La oficialidad no puede dormir en las cabinas por la cantidad enorme de insectos que hay entre los forros, los cuales se combaten inútilmente con los escasos medios a mano.

La reparación del dique seco no estará concluída antes de dos años, y será por cuenta del gobierno, en razón de que las modificaciones introducidas en la construcción de la platea fueron a indicación de aquél.

El hospital naval carece de pabellón de aislamiento y los conscriptos con enfermedades infecto-contagiosas se hallan hacinados en carpas contiguas al hospital.

Se ha prohibido rigurosamente la aproximación al «Rivadavia».

La gran ofensiva alemana contra Verdun

Desarrollo de la batalla

La lucha a ambas orillas del Mosa

Formidables duelos de artillería

Ataques de los alemanes y contraataques franceses

Ventajas respectivas de los combatientes — Informaciones oficiales y particulares

LONDRES, marzo 4. — Las personas mejor informadas calculan que en los primeros combates librados en Verdún los franceses sufrieron 30.000 bajas.

AMSTERDAM, marzo 4. — Las informaciones procedentes de Berlín desmienten la noticia de que el kronprinz había caído en desgracia a causa del fracaso de su esfuerzo por apoderarse de Verdún.

PARIS, marzo 4. — La reanudación de la ofensiva alemana en Verdun y en el Woevre ha vuelto a avivar el interés general que despierte a gran batalla que se está librando a orillas del río Mosa.

Las previsiones del estado mayor general francés se han realizado punto por punto. El generalísimo Joffre nunca creyó en la aparente paralización de los ataques del enemigo, y parece que así se lo significó al presidente Poincaré durante su visita a Verdun, manifestándole que consideraba que la batalla estaba en su principio.

Las informaciones oficiales y particulares que llegan a los diarios del cuartel general de Verdun dan a entender que los alemanes han sido rechazados en todos los puntos nuevamente atacados. La embestida en el Woevre, especialmente en la zona de Fresnes, fué un fracaso de los alemanes.

Se cree que el estado mayor alemán se esfuerza en extender su frente por el lado de Saint-Mihiel con el fin de unir las tropas que operan contra Verdun con las que se hallan en la cuña de Saint-Mihiel.

Los ataques al oeste del Mosa y al norte y al este del río han sido menos violentos que en los primeros días de la batalla, exceptuando la región de Douaumont que parece ser el punto reputado de mayor importancia estratégica por los dos ejércitos.

PARIS, marzo 4. — El regreso del general Joffre a su cuartel general después de una inspección a las líneas defensivas de Verdun se considera como un buen síntoma. Piénsase que el generalísimo no hubiese abandonado ese sector si hubiere estimado comprometida la situación del ejército francés.

Sábese que las tropas están dispuestas a no ceder un palmo de terreno cuya posesión se considere de conveniencias y el pueblo francés sigue confiado en absoluto en el ejército y en sus jefes.

PARIS, marzo 4. — Los diarios hacen resaltar los elogios que el crítico militar mayor Morath dirige en un artículo al ejército francés que se está batiendo en Verdun.

Pocas veces se ha visto en la prensa alemana un artículo más encomiástico de las condiciones morales y físicas del soldado francés. Ha llamado también la atención las consideraciones que dicho crítico dedica a la política seguida por Francia y Alemania y a la falta de acierto de los gobiernos de ambas potencias para evitar la guerra y buscar el acercamiento de los dos países.

Algunos diarios interpretan el artículo del mayor Moraht como un serio deseo de Alemania de hacer la paz con Francia.

LONDRES, marzo 4. — Es tema de elogios la táctica que está empleando el nuevo general en jefe del ejército británico, general Haig. En esta última quincena las tropas inglesas han obtenido señalados triunfos en los sectores de Flandes, siendo estos reconocidos por los mismos comunicados del estado mayor alemán.

Se cree que estos combates locales son preludios de una violenta ofensiva del ejército británico tendiente a aliviar a los franceses que defienden Verdun.

Justifica estos pronósticos la concentración de tropas alemanas que se viene observando frente a las líneas inglesas ocupadas por los alemanes.

AMSTERDAM, marzo 4. — Los corresponsales de los diarios holandeses que se hallan en el cuartel general alemán informan que el envío de tropas frescas a Verdun es incesante. Continuamente llegan a retaguardia de las líneas germanas trenes con cañones, municiones y parque de ingenieros y pontoneros.

Entre las fuerzas nuevas enviadas se cuenta media brigada de ingenieros y mucho material de puentes. Esto parece indicar que los alemanes tienen el propósito de intentar el paso del Mosa por algún punto que consideran débil.

PARIS, marzo 4. — Siguen circulando rumores acerca de las disensiones ocurridas en el estado mayor alemán con motivo del ataque a Verdun. Estas versiones parecen confirmarse e insisten en decir que el Kronprinz no tiene ya el mando del ejército del Mosa, habiéndolo entregado al mariscal Mackensen, a quien se atribuye el plan de la toma de la fortaleza.

Bien se deba a estas causas u a otras parece que el Kronprinz no se halle ahora frente a Verdun.

PARIS, marzo 4. — La prensa parisiense amaneció llena de narraciones y de relatos de la batalla de Verdun hechos por combatientes.

Todas estas reseñas de los combates revelan lo sangriento de la lucha, la forma terrible en que se combate y el heroísmo desplegado por el ejército francés.

LONDRES, marzo 4. — "The Daily Mail" manifiesta en un despacho de su corresponsal en Francia que según apreciaciones del estado mayor francés los alemanes disponen en las líneas de Verdun de 1.800 bocas de fuego de varios calibres y de 2.500 ametralladoras.

Respecto a las fuerzas alemanas que combaten en la primera línea se estiman en 250.000 y en 450.000 los que se hallan a retaguardia.

Las tropas de que dispone el estado mayor francés son poco más o menos iguales que las del enemigo, y los franceses cuentan a su favor con mayor número de piezas de artillería, si bien las de grueso calibre son inferiores a las de los alemanes.

PARIS, marzo 4. — El ministerio de guerra dió a la publicidad los siguientes informes acerca de las operaciones militares en todos los frentes:

"Al norte de Verdun el bombardeo y los ataques enemigos continuaron durante la noche.

"La lucha se desarrolla con redoblada violencia en el sector de la aldea de Douaumont. Después de varias tentativas, todas las cuales fueron rechazadas con grandes pérdidas para el enemigo, los alemanes consiguieron penetrar en nuestra línea avanzada en la aldea de Douaumont, donde el combate continúa furiosamente.

"Al este de la aldea de Vaux los alemanes atacaron casi a la misma hora. Los asaltos efectuados desde el norte y desde el nordeste fueron quebrantados bajo el fuego de nuestros cañones y ametralladoras. El enemigo se vió obligado a retirarse, dejando en nuestros alambrados un gran número de muertos.

"En la llanura del Woevre por la noche el bombardeo se hace invariablemente de extremada violencia; pero nosotros lo contenemos con éxito.

"Al oeste del Mosa la artillería se mostró muy activa durante la noche, en la región de Malancourt y en Hancourt.

"En la Lorena al sur del bosque de Parroy, los débiles ataques enemigos fueron quebrantados por nuestro fuego y nuestras granadas de mano.

"En Bélgica bombardeamos los campamentos enemigos en la región de Langemarck.

"Al norte del Aisne un fuerte destacamento explorador que atacó nuestros puestos avanzados fué rechazado, con pérdidas para el enemigo.

"Nuestra artillería hizo un fuego destructor contra los parapetos alemanes en Neuville y al sur de Berry-au-Bac.

"En el Argona nuestra artillería mostró gran actividad, bombardeando las líneas alemanas en La Fille-Morte y en el bosque de Cheppy.

"Hicimos explotar con éxito una contramina en Saint-Hubert.

"En la región al norte de Verdun se luchó enérgicamente cerca de la aldea de Douaumont. Mantenemos parte de la cima y de la falda norte de la colina en donde está situada la aldea. Animados contraataques nos permitieron reconquistar el terreno inmediato a las afueras de la aldea.

"El bombardeo se mantiene con gran violencia en ambas orillas del Mosa y en el Woevre. Nuestra artillería dirigió un fuego convergente contra los puntos de concentración alemanes especialmente cerca de Beaumont, donde dispersamos una columna en marcha.

"En la alta Alsacia atacamos al este de Seppois y nos apoderamos de varias secciones de trincheras alemanas en la orilla derecha de la Grande-Lariue. Los contraataques alemanes para desalojarnos del terreno conquistado fracasaron.

"El ayudante Navarre, del cuerpo de aviación, derribó ayer el sexto aeroplano alemán en la región de Douaumont. La máquina, que era del tipo Albatros, cayó en nuestras líneas. Sus ocupantes, heridos, fueron hechos prisioneros."

LONDRES, marzo 4.—El War Office entregó a la oficina de informaciones oficiales para la prensa el siguiente parte del general Haig:

"Anoche hicimos estallar cinco minas cerca del reducto de Hohenzollern y ocupamos los cráteres abiertos por las explosiones. Uno de esos cráters dejó en descubierto la principal galería del enemigo. Rechazamos un ataque con granadas del enemigo.

"Ha habido gran actividad de artillería a ambos lados de esa región.

"En el canal de Ipres a Comines consolidamos las posiciones que tomamos ayer y en las cuales están comprendidas 200 yardas de las primitivas trincheras alemanas. El número de prisioneros asciende a 5 oficiales y 249 clases y soldados."

NUEVA YORK, marzo 4. — De Berlín trasmiten el siguiente boletín emanado del estado mayor general alemán relativo a las operaciones en el frente occidental:

"Al sudeste de Ipres, sobre el canal, los ingleses asaltaron el bastión que tomamos el 14 de febrero y penetraron en un pequeño frente en lo que antes eran nuestras trincheras avanzadas. Inmediatamente fueron desalojados; pero aun ocupan algunas partes del bastión.

"Al sur del canal de La Bassée hicimos explotar una mina y se libró una animada lucha desde corta distancia.

"En la Champaña la artillería enemiga aumentó su actividad en el bosque de Bolante, al nordeste de La Chalade.

"En el Argona rechazamos un ataque francés.

"En las alturas al este del Mosa, después de una preparación de artillería, despejamos de enemigos la aldea de Douaumont y pasamos nuestra línea hacia el oeste y el sur de la aldea, y del fuerte blindado de ese nombre, ocupando posiciones más favorables. Hicimos más de 1.000 prisioneros y nos apoderamos de algunos cañones pesados.

"Nuestros voladores arrojaron bombas en las inmediaciones de Verdun.

"Al este de Douai el teniente aviador Immelmann bajó a tiros a un biplano inglés. Uno de los ocupantes del aparato murió y el otro fué herido."

PARIS, marzo 4. — Predomina la opinión de que la batalla de Verdun no se decidirá antes de quince o veinte días.

Fúndanse estos vaticinios en las condiciones casi iguales de las fuerzas de los combatientes, si bien estiman que los franceses ocupan posiciones más ventajosas y disponen de reservas más a mano que el enemigo.

Mientras los republicanos conservan todas las alturas que dominan el Mosa se considera imposible a los alemanes obtener ventajas que puedan tener peso en el resultado de la batalla.

PARIS, marzo 4. — El ministro de guerra, general Gallieni, informó a la comisión militar de la cámara que estaba completamente satisfecho de la situación de Verdún.

Dió también numerosos detalles sobre las reservas disponibles de hombres, municiones y abastecimiento.

EL DÍA POLÍTICO

LA CONVENCION DE LA CAPITAL

En momentos de ponerse en circulación nuestro diario, reúnese la convención de la capital con el objeto de elegir los ciudadanos que han de ser ungidos por el voto popular para la representación del partido y del pueblo en el Congreso y para electores de presidente y vicepresidente de la república.

El acto, desde luego, está llamado a tener honda trascendencia en el seno del radicalismo. Se trata de designar los hombres que en cumplimiento de un mandato cívico han de llevar a cabo una delicada misión, ligada íntimamente con el progresivo porvenir de la república.

En los actuales instantes, cuando la desorientación de los enemigos del partido Radical, amenaza convertir en un verdadero caos la resolución del problema electoral pendiente, acordemente a las tradiciones y en conformidad con lo establecido por la carta orgánica, procédese, dentro de un ambiente de alto patriotismo, a realizar las deliberaciones que han de dar por resultado la designación de referencia. Es un ejemplo más de que el partido, atento a las necesidades del país, no descuida los intereses nacionales y sabe, en momento oportuno, cumplir con los deberes que le imponen sus elevadas finalidades democrático-republicanas. Porque de esta asamblea han de salir ungidos candidatos aquellos ciudadanos cuyos merecimientos sean garantía suficiente de que han de saber interpretar las aspiraciones radicales, que pueden condensarse en el solo anhelo de conducir el país a la cúspide de su engrandecimiento y buscar un máximo bienestar para la nobleza del pueblo argentino.

Por esto, pues, la reunión de esta convención es un acontecimiento que ha de tener honda repercusión en el seno del partido, en toda la república.

✡ ✡ ✡

CANDIDATURA GUEMES

No obstante las versiones circulantes, con respecto a la consolidación de la candidatura presidencial del doctor Güemes, las informaciones que recogemos por nuestra parte, bebidas acaso en las mismas fuentes originarias para aquella solución, están lejos de coincidir en que el punto está definitivamente resuelto.

El señor Ugarte parece que se ha limitado a contestar ante la solicitación del Sr. Civit, para que apoyara aquella candidatura, que efectivamente era buena, y figuraba ese nombre en la lista de presidenciables que propusiera el partido Conservador a la convención del Coliseo, pero que era imprescindible buscar la armonía y conformar a todos los núcleos conservadores.

La respuesta no fué terminante ni formuló compromiso alguno, y los íntimos del gobernador de Buenos Aires refieren que se ha abultado mucho la conversación amistosa sostenida con el senador por Mendoza, aunque siempre estarían ellos dispuestos a auspiciar una solución nacional.

La impresión que se tiene en los círculos es que el señor Ugarte persiste y persistirá en la concurrencia a los comicios sin proclamación previa de la fórmula.

✡ ✡ ✡

UN DIPLOMA

El diploma de senador por Córdoba parece haberse puesto a precio.

Asegúrase en los círculos políticos y parlamentarios que los amigos del doctor Garzón habíanle significado claramente la situación de su pleito.

Como se sabe, el doctor Garzón llegó de Córdoba dispuesto a convencer a sus partidarios que él debía ser el senador por Córdoba, por cuanto era el que representaba la fracción política más importante de las dos en que está dividido el gobierno. Aparte de que el doctor Roca no era senador electo, pues no había terminado de votarse. Todas estas razones, expuestas con convicción, no han conmovido a muchos padres de la patria.

Los sostenedores en vista de esto han decidido hablar claro, bien claro al señor Garzón, y habíanle dicho: el senado resiste a sus pretensiones; cree que el doctor Roca está bien elegido, pues en ninguna forma debe entrar a discutir resoluciones tomadas por la legislatura, sino atenerse a lo que la constitución nacional establece. Entonces, hay que comprender que el doctor Roca entrará al Senado.

—Por lo visto, estoy perdido.

—No; hay un caso que salvaría toda dificultad y que cambiaría completamente la opinión de muchos senadores.

Usted cuenta con elementos en su provincia; bien, váyase allí, trabaje con tesón y trate de sacar la minoría de electores de presidente. Conseguido esto será usted, doctor Garzón, el senador por Córdoba.

Anoche en uno de los trenes que partieron para Córdoba, el doctor Garzón emprendió viaje a su provincia con más esperanzas que las que trajo.

Calcula el viajero que él conseguirá el apoyo de alguno de los grupos independientes que actúan en la provincia y que con ello conseguirá derrotar al partido Demócrata Progresista, ya bastante disminuido después de su ruidosa derrota.

Comité Nacional de la Unión Cívica Radical

La sesión de ayer

CORRIENTES Y CORDOBA

Continuó ayer sus deliberaciones el Comité Nacional, bajo la presidencia del senador Crotto.

Se dió lectura de varias comunicaciones recibidas del comité de Santiago del Estero, informando de los excesos de todo orden que cometen las autoridades con motivo de la elección de gobernador, que se efectuarán mañana domingo.

Se acordó que el presidente del comité ponga en conocimiento del presidente de la República esos hechos, a fin de que proceda de acuerdo con las garantías que tiene ofrecidas al país.

El presidente del comité de la Provincia de Corrientes, coronel S. Blanco, hizo una exposición circunstanciada de los últimos sucesos políticos allí desarrollados.

El presidente del comité central de Córdoba, doctor Elpidio González, historió lo ocurrido con motivo de la elección de senador nacional.

Hizo presente que no estando legislado en Córdoba el procedimiento a que debe ajustarse la asamblea en la elección de senador, la representación parlamentaria radical propuso, y fué sancionado por la mayoría legislativa, la adopción del que observa en el colegio electoral de la Capital Federal.

En cuanto a la elección de senador, lo mismo que en esa actitud la representación radical fué extraña a toda inteligencia con otros elementos políticos, y jamás sufragará por persona que no pertenezca a la Unión Cívica Radical, porque así se lo imponen sus deberes de moral política, ni aún en el caso de verse comprometida por los procedimientos parlamentarios, porque en tal situación se encerrará en una negativa absoluta para votar.

Hizo constar también que son completamente inexactas las referencias publicadas por "La Prensa", sobre disidencias en el seno del partido en Córdoba, como tuvo oportunidad de comprobar precisamente con motivo de esas publicaciones.

El comité escuchó con agrado estas manifestaciones, que hizo suyas. Después de despachar otros asuntos de orden interno, se levantó la sesión después de las ocho de la noche.

La mesa directiva con los delegados que permanecen en la capital, se reunirá todos los días en el desempeño de su cometido.

Publicamos a continuación el informe elevado por la comisión especial designada para estudiar y resolver el caso de Corrientes:

"La comisión designada para expedirse sobre la nota en que la Unión Cívica Radical de Corrientes solicita el apoyo y la acción solidaria del Comité Nacional en favor del pedido de intervención federal a aquella provincia, que será presentado por su presidente, el señor coronel Angel S. Blanco.

"Considerando: Primero, que el comité de la Unión Cívica Radical de Corrientes resolvió que la representación radical solicitará la intervención del gobierno nacional, según comunicación telegráfica al Comité Nacional, por cuenta propia, como cuadra a un partido político orgánico y autónomo, consciente en su personería, de sus responsabilidades y de sus santos fines democráticos e institucionales y sin haber tenido ni tener jamás tratos ni connivencia de especie alguna con ninguna otra agrupación política y

"Segundo, que en cumplimiento de su resolución armónica con su deber y de su conciencia, los legisladores radicales de Corrientes han formulado la solicitud de intervención para garantir el goce y ejercicio de las instituciones de ese Estado, en concepto de procurar por ese medio, como lo declaran y en razón de los diversos hechos evocados en sus fundamentos, el seguro y permanente cumplimiento de la Constitución y el imperio efectivo de sus garantías para toda la opinión dentro del espíritu amplio y de las normas principales de la Unión Cívica Radical.

"Os aconseja la siguiente resolución:

"Auspiciar el pedido de intervención a Corrientes, formulado por los legisladores radicales de esa provincia como medio de normalizar su situación institucional. — Vicente C. Gallo. — Doctor Pablo Torrello — Nicasio Salas Oroño.

El Comité Nacional aprobó por unanimidad el despacho de su comisión en general como en particular y dispuso que el presidente del comité, acompañado del coronel Blanco, hiciera la presentación del pedido ante el ministro del interior.

LOS CUARENTA MIL

Los mil de Marsala, los diez mil de Jenofonte y los treinta mil de Sabá Hernández, indican una progresión heroica y creciente, que ha culminado en los cuarenta mil del mitin socialista.

El delirio de las grandezas, junto con una amplulosidad que parecería propia del idioma portugués, han colaborado en ese recuento fantástico. La multiplicación ha dejado de ser parte de la aritmética elemental, ciencia exacta, para incorporarse a los procedimientos mentales puramente imaginativos. El deseo ha contribuido, sin duda, a ese resultado.

Reunidos frente a las tribunas de los doctores Justo y Dickmann, los entusiastas del internacionalismo abandonaron los demás púlpitos al buen humor y a la indiferencia de los transeuntes. Por los grandes espacios despoblados del mitin, circulaban sonriendo sin disimulo nutridos grupos de radicales. La oratoria volcánica y desgreñada brotaba a la vez desde ocho sitios desigualmente concurridos. Uno de los oradores, advirtiendo, sin duda, la presencia de oyentes poco adictos, tuvo la condescendencia de asegurar sus simpatías a "este pedazo de tierra sudamericana", y de prometer que, en homenaje a esa patria así desfigurada geográficamente, no tendría inconvenientes en cantar nuestro himno el próximo nueve de julio.

Los cuarenta mil, modestamente reducidos a los cuatro o cinco mil que en verdad pasaron por tres cuadras de la calle Rivadavia, han llevado a sus casas una imborrable impresión de desconsuelo. No basta decir que fueron muchos, era necesario anotar a tantos cuantos fueran menester para ahogar bajo la magnitud del guarismo toda tentativa de escepticismo. La prensa socialista-demócrata se ha permitido un delicioso derroche de números. En su misma desmesurada exageración tenemos un paladino reconocimiento del fracaso.

✡ ✡ ✡

LA PRENSA INDEPENDIENTE

Existe en nuestro país cierta prensa denominada independiente, que, como el mitológico tribunal de Creta, se ha atribuido la misión de juzgar en instancia final a los hombres. Cierne sobre las debilidades humanas su filosófica imparcialidad y, ajena a toda flaqueza, administra justicia con los ojos vendados y el gladio filoso en la diestra. Lo que no obsta para que a veces—muchas veces—ceda a las debilidades de su naturaleza mortal y desamparando los simbólicos atributos—la clámide blanca y el utensilio de pesar — adhiera alguna de las partes del litigio o trate de pescar por cuenta propia en las aguas revueltas del pleito. Con la curiosa singularidad que su actitud reservada engaña a veces a los mismos a quienes no pretende engañar, lo que la obliga a permanecer virtuosa contra todo su deseo de pecar. Aunque este mismo caso se le resuelve por una insinuación que suele alcanzar todos los aspectos de un ofrecimiento.

Recuerda esta situación el caso de cierta señora instalada en una calle adecuada de París con una especie de almacén de antigüedades. Sentada a la puerta de su establecimiento, silenciosa y digna, la señora no articulaba palabra. Su sistema comercial proscribía la "reclame". El que quisiera comprar que entrara y lo hiciera. Esto duró un día, dos, tres, una semana. Los transeuntes, indiferentes, parecían no haber advertido la flamante tienda. Los negocios iban, decididamente mal. La digna comerciante creyó necesario ensayar una nueva táctica. Y al primer paseante le gritó, resuelta:

—Esto se vende.

El otro siguió imperturbable. Pero no tan rápidamente que no le alcanzara un artículo arrojado con certera puntería por la disgustada comerciante.

Es un sistema comercial. Tirar las cosas a la cabeza para que se den cuenta de que pueden adquirirla...

✡ ✡ ✡

¡QUE LLAMEN A GUEMES!

Es una escena, por desgracia frecuente. La familia llorosa, y preocupada, las habitaciones sin luz, gentes que van y vienen en puntas de pie, cuchicheos, rostros desfigurados por la ansiedad y la tristeza. El enfermo, rodeado por sus hijos, desfallece poco a poco, y revela sin disimulo la inminencia del trance fatal. Dos médicos, gravemente, conferencian a solas en un rincón de la sala. Esos dos hombres tienen en sus manos el peso de una terrible responsabilidad. Discuten, con gestos desconsolados, revelando su impotencia.

De pronto, haciendo un visible esfuerzo para decidirse, y con semblantes que indican la resignación a lo inevitable, los médicos se dirigen a la familia del enfermo. Sólo pueden articular una frase muda y significativa: ¡llamen a Güemes!

FICCIONES Y REALIDADES

LA CALAMIDAD BONAERENSE

Todos los que tienen intereses en la provincia de Buenos Aires, se han quedado sorprendidos de que con visos de seriedad pueda prestigiarse la gestión financiera del partido político que gobierna ese estado desde 1902. En esos catorce años han regido sus destinos los gobernadores Ugarte, Irigoyen (Ignacio), Arias y Ugarte.

Cuando el señor Ugarte se hizo cargo por primera vez del gobierno, la deuda provincial no llegaba a cien millones de pesos, hoy pasa de quinientos millones.

El presupuesto provincial que era de 20 millones se triplica en estos doce años y pasa de los 60 millones.

Los presupuestos municipales sumados importan hoy más de 18 millones; aproximadamente, lo que era el presupuesto provincial al comenzar el gobierno conservador.

El servicio de la deuda importa más de 22 millones al año y debe insumir el 40 o|o de las rentas.

Si dividimos la deuda de la provincia por legua cuadrada de superficie, tenemos que el gobierno conservador las ha gravado con una hipoteca oficial de 41.000 por legua cuadrada. Si tomamos por habitante, resulta una captación de $ 250.

Contra todo este despilfarro ¿qué haber puede presentar la administración financiera del partido conservador?

Los ganados emigran hacia la Pampa, San Luis y Sud de Córdoba en busca de campos menos perseguidos por las malas autoridades y donde los impuestos son infinitamente más tolerables. Resultado de esta persecución a los buenos vecinos es la reducción de los arriendos hasta en un 50 o|o.

Dejamos señalado en grandes cifras el desastre financiero, cuya responsabilidad íntegra y solidaria recae sobre los hombres que en el Senado nacional, en la Cámara de Diputados, en la Legislatura de la provincia y en su P. E. forman la organización política que en Buenos Aires se llama partido conservador.

Los habitantes de la provincia que sufren de estos deplorables administradores, no necesitan de nuestra información; pero es bueno que en toda la República se sepa en forma concreta e ilevantable, cuáles son las pruebas de una administración financiera, que el odio hacia su único enemigo el radicalismo, hace que encuentre hasta quienes sostengan digna de aplauso.

Pedagogía anarquista

UNA ABERRACION INCONCEBIBLE

El señor ministro de instrucción pública excusa la misión confiada a un anarquista prontuariado, afirmando que no recibirá emolumentos del Estado. Se hace cuestión de dinero, de una cuestión de orden moral.

Prescindimos en absoluto del señor Barcos. Su mediocridad inofensiva, por mucho que sea anarquista, no nos alarma. Seguramente no hubiéramos apercibido su existencia, a no haber promediado la misión nacional que el gobierno le confiere, y la representación que le atribuye ante el gobierno y las universidades norteamericanas.

Para nosotros el caso es típicamente ministerial y si no nos desvela el detonante anarquismo del señor Barcos, nos impresiona —lo confesamos ingenuamente—el criterio que preside a gestión tan delicada y grave como la del ministro de instrucción pública.

El comisionado podría llevar mil o cinco mil pesos, si fuera un educacionista útil, encuadrado en el tipo que soñara Sarmiento; nos parecería justo y plausible. ¡Satisfactoria revancha para tantos millares de desgraciados que viven muriendo! Pero la resolución de premiar a un hombre que ha burlado sistemáticamente aquéllo que se ha exigido y exige con rigorismo militar, casi con crueldad al resto del magisterio, se nos antoja, cuándo menos, un insensato principio de disolución.

El señor Barcos dice que profesa una filosofía especial, propia, respetable. ¿Quién podría oponerse a semejante cosa? A Dios gracias, el espíritu de tolerancia es indestructible en el país. Cuenta con la adhesión de todos los hombres, sean cuales fueren sus convicciones o creencias.

Mas del ejercicio de este derecho, a la oficialización del anarquismo, hay, se nos ocurre, considerable distancia.

En adelante sería necesario decir a los maestros por medio de sus representantes más movedizos:

"¿No tiene usted talento? No importa. ¿Quiere usted "llegar"? ¡Pues hágase usted anarquista! Vocifere privada y públicamente contra todo lo existente, comenzando por despreciar y desobedecer a sus superiores; ríase de ordenanzas y reglamentos; falte a clase cuándo mejor le plazca; procure hacer prosélitos, aunque no pasen de una docena, para acentuar sus protestas y caracterizar sus desplantes; funde alguna hoja más o menos inédita, e insulte a medio mundo, sobre todo a los miembros del Consejo Nacional de Educación; incite a los maestros a la rebelión; procure amigos que lo defiendan en los diarios; hágase usted matón en los congresos o conferencias pedagógicas; proclámese irreductible, pero afloje y desdígase cada vez que las papas quemen; no estudie, porque eso no sirve para nada; escriba libros descosidos e insignificantes, pero procaces..."

¿Y entonces?

Entonces obtendrá usted una misión de primer orden en los Estados Unidos.

Ministerio de Relaciones Exteriores

NOMBRAMIENTO DE AGREGADO MILITAR

Por decreto del P. E. dáse por terminada la misión del teniente coronel D. Lucio E. Villanueva, agregado militar en la legación de la república en Chile, nombrándose en su reemplazo, al teniente coronel D. Joaquín Leiva.

—El ministro de Relaciones Exteriores, Dr. José Luis Murature estará de regreso en esta capital el próximo miércoles por la noche.

Por esta causa no se podrá llevar a cabo la recepción que siempre se efectúa en ese día por la tarde.

EN EL CHACO

SOBRE LA DENUNCIA DE IRREGULARIDADES

Teniendo en cuenta los anuncios que formuláramos nosotros contra los procederes políticos incorrectos del gobernador del Chaco y también por las notas pasadas al ministerio del interior por el doctor Crotto, el ministro Ortiz envió una orden al mencionado gobernador para que procediera inmediatamente a retirar a los comisarios Pibernus y Suasnábar que desempeñan sus cargos en las comisarías de Charata y General Pinedo.

Esta mañana el señor ministro recibió contestación del gobernador; en ella le dice haber cumplido ya las órdenes recibidas.

MINISTERIO DE HACIENDA

CONCESION DENEGADA

Por decreto de la fecha se ha dejado sin efecto la concesión de arrendamiento de un terreno en el puerto de la capital otorgada a los señores Cornelio Paats y Cía., por decreto de 24 de septiembre de 1903 y transferida al señor Horacio C. Sáenz el 21 de diciembre de 1908.

DEUDA AL FISCO

El P. E. dispuso que el procurador fiscal de la capital, en turno, inicie las acciones pertinentes contra los señores Ulises Carrozzo, José María Posadas y Pedro Vacario hasta obtener el pago de las sumas que adeudan al Fisco por derechos aduaneros.

DEVOLUCION DE DERECHOS

El ministerio de Hacienda por resolución de la fecha concedió la devolución solicitada por los señores Lalanne y Laffin, en concepto de derechos correspondientes a los cascos de café de achicoria, a los que no se les hizo deducción alguna por tarea.

AUTORIZACION DE DESEMBARQUE

De conformidad a lo solicitado por la sociedad Liebigs el ministerio de Hacienda resolvió autorizar la habilitación del paraje denominado El Cañón, próximo a Corrientes, para el desembarque de 5000 novillos de origen paraguayo.

Un mal que hace progresos

Gestiones del comercio de Punta Alta

Esta mañana hemos recibido la visita de una comisión de vecinos de Punta Alta, quienes han venido a Buenos Aires a gestionar ante los poderes nacionales las medidas necesarias para que se haga efectiva en aquella localidad la aplicación de la ley contra la trata de blancas, actualmente violadas con todo descaro, sin que la justicia ni la policía del lugar hayan hecho nada por reprimir el abuso, a pesar de las reiteradas reclamaciones del comercio y ciudadanos más expectables. La contestación que a esas solicitudes se ha dado, ha sido una promesa, jamás cumplida. Mientras tanto, el vil comercio ha seguido en auge, y ha adquirido modalidades escandalosas, ofendiendo el decoro público y a veces hasta el privado.

Desde hace un año la población ha venido realizando una verdadera campaña, lanzando hasta manifiestos, en la esperanza de interesar u obligar a las autoridades a tomar cartas en el asunto. Todo ha sido en vano, y más bien contraproducente, pues en el mismo período se ha registrado justamente una sensible agravación del hecho, tanto en su extensión como en la índole de sus manifestaciones.

La cosa ha llegado a un punto ya insoportable. No es necesario entrar en detalles para medir toda su importancia; basta sólo tener en cuenta que ha determinado al vecindario para destacar la comisión aludida y recurrir ante las supremas autoridades de la república.

Cabe esperar que éstas procedan decididamente y tomen de inmediato las disposiciones del caso para normalizar una situación que, a más de vergonzosa, es atentatoria al prestigio y la efectividad de la ley.

El oficialismo de San Luis

UN DE AFIO ORIGINAL

¡En qué manos está la custodia de las urnas!

SAN LUIS, 4. — El jefe de las fuerzas armadas a cuyo cargo está la misión de custodiar las mesas receptoras de votos y las urnas en las próximas elecciones, acaba de publicar en el diario oficial el siguiente aviso:

"Desafío a quien quiera apostar de 500 a 2000 pesos a que en la próxima elección de diputados nacionales triunfan los candidatos sostenidos por el partido conservador, que es el partido que sostiene al actual gobierno. Autorizo, al mismo tiempo, a cualquiera de los dirigentes del partido, para que acepte en mi nombre este desafío. El dinero será depositado en el Banco de la Nación. — Firmado: Cruz Gil."

Este señor, tan poco respetuoso hasta de las fórmulas convencionales a que se apela para disfrazar enormidades de menos bulto que la que dejamos apuntada, es prestamista de profesión y por una de esas aberraciones inexplicables en que a dos por tres cae el oficialismo puntano, tiene a su cargo, con jerarquía de jefe, el piquete policial que en las elecciones próximas custodiará las urnas y las mesas receptoras de votos.

¡Estamos lucidos con semejante garantía!

Textos para alumnos de las escuelas primarias

RESOLUCION DEL CONSEJO

COMISION PERMANENTE

Desde hace mucho tiempo, las escuelas comunes de la capital, tenían una lista de textos que no respondía a las necesidades pedagógicas, científicas y económicas, formada más por influencias personales que por excelencia de las obras, especialmente en lectura, desde el momento que para las demás asignaturas había una libertad relativa.

El origen de la lista de texto de lectura, aprobado para uso de las escuelas comunes, se debió a un resumen hecho por una oficina administrativa del que se suprimían o agregaban anualmente libros, a veces debido a consideraciones patrióticas, o en atención, no siempre, a la bondad de las obras publicadas.

Ultimamente se recibían con frecuencia textos que eran estudiados por personas distintas, abundando los criterios, diferenciándose las opiniones, y como consecuencia se dió el caso de que los autores, para quienes sus producciones no tienen defectos, pues de otra manera no se explicaría su presentación, han discutido los informes, insistiendo en la aprobación del libro presentado por creerlo inmejorable.

Examinada con detenimiento la colección de textos aprobados por el Consejo Nacional de Educación, hallamos de inmediato, que en ellos faltan obras buenas; en algunos grados la lista es tan limitada que asegura la elección de un solo autor y en otros es demasiado extensa. Los defectos señalados así, en forma extensiva, sin entrar al detalle del valor efectivo de cada texto, de su importancia en la metodología de la asignatura, del precio de venta, muy digno de consideración si se piensa en cuanto ello afecta a las familias, han preocupado al Consejo y especialmente al [illegible] Ferreira, miembro de la comisión didáctica, quien estudió detenidamente los diversos factores y los intereses de las escuelas, de los maestros y del hogar, y presentó el siguiente proyecto aprobado en la última sesión:

"De acuerdo con lo prescripto en el artículo 57, inciso 15 de la ley núm. 1420 y a los efectos del uso por los escolares de los textos necesarios y más convenientes para la enseñanza, se constituirá una comisión permanente compuesta de los inspectores generales de la capital, provincias y territorios, encargada de expedirse sobre las condiciones de los textos ofrecidos para uso de las escuelas. Esta comisión podrá ser integrada en cada caso, por un autor de reconocida competencia extraño a la inspección de escuelas y al plan de estudio, y presentará su informe fundado.

Pasados cinco años de autorizado su uso por el Consejo, los textos quedarán sujetos a una nueva revisión en la que se tendrán en cuenta las observaciones que sugiera la práctica escolar y los progresos didácticos.

El personal docente, de acuerdo con el director de la escuela elegirá los textos a usarse en la misma, dentro de los autorizados por el Consejo.

Quedan derogadas todas las disposiciones que se opongan a la presente".

La resolución reviste verdaderamente importancia, por cuanto, sin perjuicio de nombrar en determinados casos, miembros de reconocida competencia, los textos serán sujetados al estudio del personal técnico de la repartición, representado por los tres inspectores generales, que conocen el estado de las escuelas, las necesidades de los alumnos, la metodología de cada asignatura, los elementos indispensables que debe reunir un buen texto, su influencia en la educación del niño, y las nociones de verdadera utilidad que [illegible] desde el punto de vista científico, nacional, social y moral.

Se aprobarán así todas las obras de textos cuyo estudio presenten condiciones ventajosas por su valor didáctico.

La otra cláusula del decreto, que debe considerarse por su eficacia en la enseñanza, es la elección por el personal docente, de acuerdo con el director, de los textos a usarse en una escuela de acuerdo con la lista aprobada por el Consejo. Se evitará con este procedimiento, la acción personal, que no siempre responde en la práctica, a adoptar los textos, que respondan con acierto a la dirección de la enseñanza.

EXPORTACION DE CARNES

En el vapor "Highland Brigade", que salió hoy de La Plata para Liverpool, el frigorífico Armour ha despachado 2.219 reses de carnero y 831 de cordero junto con 10.019 cajones y bolsas de menudencias vacunas. En total, 362 toneladas.

La sociedad anónima La Blanca ha cargado en el Darro, que zarpará el 6 del corriente de nuestro puerto con destino a Liverpool, 3771 reses de carnero y 4106 cuartos vacunos congelados.

LA GUERRA EUROPEA

SITUACION POLITICA

LA CUADRUPLE ALIANZA — UN NUEVO PACTO — LA MUERTE COMERCIAL DE LOS IMPERIOS CENTRALES — PROXIMA CONFERENCIA — ALEMANIA Y ESTADOS UNIDOS — EL CONGRESO Y EL PRESIDENTE WILSON — EXPECTATIVA GENERAL — LA AMISTAD FRANCO-ITALIANA — LOS PAISES ESCANDINAVOS.

Cada vez se torna más estrecha la unión entre las potencias que constituyen ahora la cuádruple alianza. Se anuncia que al pacto de Londres, por el cual dichas cuatro potencias se obligan a no firmar la paz por separado con los imperios centrales, seguirá otro pacto a los fines de comprometerse en conjunto a llevar la guerra comercial a Alemania y a Austria en forma tan enérgica que se considera inevitable la ruina total de los dos grandes imperios.

Esta nueva alianza que vendría a robustecer la militar y diplomática de Inglaterra, Francia, Italia y Rusia, no ha sido aun sellada, pues se está negociando.

Probablemente los representantes de las cuatro potencias se reunirán en París o en Londres, para formalizar el pacto y darle todo el valor de un acto llamado a trascendentales consecuencias, pues la acción de los países enemigos de los imperios centrales tiende, no sólo a arruinar momentáneamente el comercio austroalemán, sino que se trata de imprimirle ulterioridades ilimitadas mediante una guerra de tarifas aduaneras y de otra clase de recursos que han de cerrar todos los puertos a los productos de Alemania y auxiliarlo una vez que termine la contienda.

Puede fácilmente advertirse lo que será esa lucha comercial después de una guerra que habrá dislocado todo el orden económico de Europa, y la situación que aparejará para los pueblos austriaco y alemán ese boycott colosal que sus enemigos le preparan.

Más de una vez hemos señalado que esta contienda está llamada a revolucionarlo todo y a crear un estado de cosas anormal, susceptibles tal vez de traer un vuelco general de cuanto hasta ahora constituía un orden de circunstancias que se suponía imposible de desarraigar dada la fuerza de las reglas que los habían creado.

La guerra ha transformado muchas cosas, lo ha alterado todo, y aun hemos de ver mayores convulsiones.

La visión del futuro es hoy la mayor preocupación de los hombres de gobierno, pues nadie alcanza a penetrar los nuevos destinos reservados a todos los países en lucha ni a otras naciones que por razón de encadenamientos se hallan vinculadas o dependen de algún modo de las potencias beligerantes.

El senado de Estados Unidos en su sesión de ayer rechazó la moción presentada por el senador Mr. Gore, relativa a la necesidad de amenazar a los ciudadanos norteamericanos que no se embarcaran en buques mercantes armados.

La moción no prosperó, pues fué desestimada por 68 votos contra 14.

Cuarenta y siete senadores demócratas y 21 de filiación republicana forman el grupo que rechazó la indicación de Mr. More.

La crónica de la sesión añade que no hubo debate alrededor de dicho asunto; pero después de votada entablóse una agitada polémica acerca de la política que viene siguiendo el presidente Wilson.

Varios de los senadores que apoyaron la moción Gore, acusaron abiertamente al jefe del estado de haber violado la neutralidad en beneficio de las potencias aliadas.

No puede ponerse en duda que la actitud de la mayoría del senado implica un triunfo personal del presidente Wilson y la aprobación de la política que viene persiguiendo dicho mandatario respecto a Alemania.

Es casi seguro que la cámara de representantes seguirá e ejemplo del senado, quedando por consiguiente Mr. Wilson en libertad de desarrollar sus planes de política exterior.

Aunque la resolución del senado y la de la cámara de representantes sean favorables a los rumbos que quiere imprimir el presidente de Norte América, hay motivos para suponer que la actitud del parlamento de la Unión no significa la guerra, ni siquiera la ruptura de relaciones inmediata con Alemania.

Será necesario para que tal cosa se produzca que medien algunas circunstancias que vengan a dar mayor apariencia de legalidad a la conducta de Mr. Wilson, pues no se lleva a un país a la guerra sin verdaderos motivos.

Por consiguiente, es casi seguro que sobrevendrá en Estados Unidos un período de expectación, algo así como un compás de espera, esto es, un hecho de peso que incline la balanza y defina la situación.

La cámara de diputados de Francia acaba de ser teatro de calurosas manifestaciones de simpatía a Italia y a su ejército con motivo de la recepción de un telegrama de saludo y felicitación enviado por el presidente de la cámara italiana.

Estos actos francoitalianos son una prueba de la estrechez de pensamiento y de unidad de acción que unen ahora a los dos pueblos, y el exponente más claro y fuerte de las tendencias que animan a estas dos naciones latinas.

Anúnciase una conferencia de los jefes de los gabinetes de los países escandinavos.

La noticia telegráfica no entra en pormenores acerca del objeto de esta reunión que deberá celebrarse el 9 del corriente.

Puede suponerse que seguramente esa conferencia se relacionará con la necesidad de adoptar una línea de conducta uniforme de Dinamarca, Suecia y Noruega ante el bloqueo efectivo de Alemania decretado por la Gran Bretaña y la nueva campaña de submarinos resuelta por el imperio alemán.

La situación de estos tres países va a ser muy crítica, pues las condiciones aun más peligrosas en que en lo sucesivo va a efectuarse la navegación, comprometerá sus más vitales intereses y los obligará a asumir resoluciones y medidas de importancia para defenderlas.

FRENTE AUSTRO-ITALIANO

Las operaciones paralizadas por las grandes nevadas

DUELOS DE ARTILLERIA EN GORIZIA. — LA COOPERACION DE ITALIA CON FRANCIA. — MANIFESTACIONES DE SIMPATIA. — CAMBIO DE DEMOSTRACIONES. — OPINION DE UN PERSONAJE. — COMISIONADOS ITALIANOS FINANCIEROS— ALEMANIA E ITALIA. — LAS DEFENSAS DE GORIZIA. — OTRAS NOTICIAS.

ROMA, marzo 4. — Han sido muy escasas las noticias recibidas de los diversos sectores que componen el frente de batalla.

El tiempo es malísimo y dificulta casi en absoluto las operaciones.

Transmito a continuación el informe oficial dado a la publicidad por el generalísimo Cadorna:

"En los distritos altos de las montañas continúan las nevadas. En algunos puntos la nieve tiene un espesor de cinco metros y origina numerosas avalanchas, pero no ha sido ello un obstáculo para la acción de nuestra artillería o patrullas.

"Cerca de Gorizia hubo una intensa actividad de la artillería enemiga, la que combatimos con éxito".

ROMA, marzo 4. — Un alto funcionario cuyo nombre no me es permitido citar, me ha manifestado que el gobierno italiano está resuelto a cooperar en la mayor armonía con Francia en todo aquello que se relaciona con las operaciones militares. Como prueba de nuestra buena voluntad, agregó ese personaje, accedimos a enviar tropas a los Balcanes y nos pusimos de acuerdo con el gobierno francés para las operaciones navales y vigilancia de las costas austriacas.

Italia ha colaborado desde el primer momento, en la medida de sus fuerzas y realizado enormes sacrificios, sin tener los recursos financieros de la república francesa y de la Gran Bretaña.

No puede en forma alguna proclamarse a Italia egoísmo. Actualmente nos esforzamos en auxiliar a Francia y el general Cadorna quisiera imprimir mayor actividad a las operaciones, pero las condiciones del tiempo son tan pésimas, que es materialmente imposible hacer presión sobre los austriacos.

Es forzoso esperar la primavera y llegada ésta se verá de qué son capaces nuestros soldados.

Francia jamás nos ha reprochado nada y jamás han sido más intensas las relaciones entre los dos países. Las dos Cámaras acaban de prodigarse pruebas de su simpatía y afecto y el general Gallieni, ministro de Guerra de Francia, ha trasmitido al ejército francés la nota de Italia, las felicitaciones del pueblo italiano y de su ejército a sus compañeros de armas.

ROMA, marzo 4. — Confírmase que en breve saldrá una comisión financiera italiana para París.

Para esta embajada han sido designados los señores Luzzatti, Nille y Venari, reputados como losmejores economistas italianos.
uno los mejores economistas italianos.
Francia, Inglaterra y Rusia.

ROMA, marzo 4. — La situación de Italia respecto a Alemania está en vías de definirse y según todos los informes sobre este punto tan esencial, los diarios hacen muchos comentarios y pronósticos.

"Il Secolo", de Milán, partidario de que se declare la guerra a Alemania, replica indirectamente al órgano del ministro de Relaciones Exteriores, y dice que la última palabra sobre asunto tan importante deberá ser pronunciada por la Cámara y que en su debida oportunidad no faltarán "voces robustas, y tan patrióticas como las de cualesquiera", que pedirán al gobierno que se haga responsable de una situación que no conviene a nadie, ni tampoco a la misma Alemania.

"Il Corriere della Sera" dice que el artículo del "Giornale d'Italia" es la reproducción exacta de las declaraciones hechas por el ministro Martini, en su discurso de Florencia, con la sola diferencia que el ministro de Colonias tuvo el mérito de ser más explícito aún.

Otros diarios, entre los más importantes, reproducen las declaraciones del "Giornale d'Italia" y confían que el gobierno sabrá encarar el trascendental problema, dando plena y completa satisfacción a aquella parte de la opinión pública que quiere ante todo la concentración de los esfuerzos de que es capaz el país en aquellos puntos donde los llamaron la defensa de la frontera y la tutela de su porvenir político y económico.

ROMA, marzo 4. — Según relato de un fugitivo de Gorizia, que llegó después de muchas penurias a la línea italiana, los austriacos han reforzado mucho sus defensas de la cabeza de puente de esa localidad y emplazado sus cañones de grueso calibre en las colinas que a retaguardia dominan la población y las posiciones avanzadas de los italianos.

Dicho fugitivo informa que en las inmediaciones de Gorizia se concentran actualmente 75.000 soldados y que se hallan muy bien equipados, habiendo recibido todo lo necesario para soportar los fríos y las penurias de la campaña.

ROMA, marzo 4. — El ministerio de Marina está proveyendo el armamento de los paquetes que realizan la travesía de Nueva York y la navegación a las colonias italianas. Cada paquete llevará varias piezas de artillería de marina al mando de un oficial.

La cuestión de los armamentos de los buques mercantes ha sido abordada francamente, como lo prueba las declaraciones del embajador de Italia ante Estados Unidos, declarando el gabinete Salandra que se hace uso de un derecho indiscutible al proceder a la defensa de esos buques.

FRANCIA E ITALIA

CAMBIO DE DESPACHOS DE LAS CAMARAS

PARIS, marzo 4. — El presidente de la Cámara francesa, M. Dechanel, dió lectura al telegrama enviado por el presidente de la Cámara italiana, hon. Marcora, en el cual felicitaba a Francia por la valentía de los soldados franceses que combaten en Verdún, rechazando los sucesivos ataques alemanes.

Todos los diputados, terminada la lectura del despacho, se levantaron y aplaudieron calurosamente.

M. Dechanel pidió al ministro de la guerra, general Gallieni, de transmitir al ejército francés el despacho de la Cámara italiana.

El general Gallieni contestó declarándose feliz de transmitirlo a nuestros soldados, porque defienden la causa de la libertad y del derecho.

FRENTES SECUNDARIOS

Los rusos se apoderan de Bitlis

Exito turco en la región de Aden

Los ingleses ocupan Barans

PETROGRADO, marzo 4. — Comunican de Tiflis que los turcos continúan retirándose hacia el sur y hacia el oeste, fuertemente presionados por los rusos. Estos, a pesar de los fríos intensos y de que los caminos están cubiertos de nieve, siguen avanzando. El mal tiempo hace las operaciones excepcionalmente difíciles.

Desde Erzerum los rusos avanzan en tres direcciones, o sea, hacia Trebizonda, hacia Sivas y hacia Bitlis. Los turcos no presentan resistencia seria. Las tropas otomanas están fortificando poderosamente a Sivas, con la esperanza de contener allí a los rusos.

Se dice que los moscovitas avanzan desde Kermanshan con el propósito de auxiliar a las tropas británicas que operan en la Mesopotamia.

PETROGRADO, marzo 4. — El ministerio de guerra publicó el siguiente boletín:

"Anoche tomamos Bitlis por asalto y nos apoderamos de seis cañones, haciendo numerosos prisioneros. Entre éstos hay 17 oficiales, uno de ellos el comandante de un regimiento".

LONDRES, marzo 4. — Comunican de Atenas que en Turquía se acentúa el movimiento en favor de la paz. La agitación es tan intensa que no causaría sorpresa el hecho de que los turcos pidieran de repente la paz a los aliados.

Se asegura que Dachmi Bey, gobernador de Esmirna, trata de llegar a un arreglo de paz por separado.

LONDRES, marzo 4. — Informan de El Cairo que Barans, después de tres meses de hallarse en poder del enemigo, fué ocupada sin resistencia por las tropas británicas. La ocupación se efectuó el 23 de febrero.

El botín tomado por los ingleses consiste en 23.000 cartuchos, una ametralladora, 40 camellos y una enorme cantidad de dátiles.

AMSTERDAM, marzo 4. — Anuncian de Constantinopla que el gobierno turco publicó el siguiente comunicado:

"En el reciente combate librado cerca de Dariuch, entre Sheivasman y Laksh, los ingleses tuvieron 100 muertos, entre ellos un general y el jefe de un cuerpo de desembarco.

"Algunas tribus del litoral de Aden a Hadramut, después de la batalla de Dariuch, aceptaron la sumisión al gobierno turco.

"En la actualidad, los distritos del este y sudeste de Aden se encuentran bajo la dominación turca".

LONDRES, marzo 4. — De Amsterdam transmiten el parte oficial turco sobre las operaciones en la región de Aden.

Las noticias contenidas en ese parte han sido desmentidas por el gobierno inglés.

En el frente oriental

DUELOS DE ARTILLERIA

Exito ruso al norte de Czartorysk

ENCUENTROS DE PATRULLAS

AMSTERDAM, marzo 4. — Las noticias procedentes de Berlín hacen saber que en el frente oriental continúan los intensos duelos de artillería, especialmente en el sector del Dwina y al norte de Czartorysk.

En opinión de los críticos militares, los alemanes se preparan para llevar a cabo un movimiento ofensivo en el frente de Riga a Dwinsk apenas el tiempo lo permita. Asegúrase que la acción en Czartorysk puede animarse, pero que eso tendrá sólo por objeto atraer la atención de los rusos hacia esa región, para luego dar un golpe en la zona del Dwina.

PETROGRADO, marzo 4. — Según se anuncia, ayer ha sido un día bastante tranquilo en todo el frente. Las operaciones se han limitado a un intermitente cañoneo en el distrito de Riga y a algunos encuentros de patrullas en el Sereth y en el Schtschara.

Al norte de Czartorysk los alemanes intentaron un ataque; pero fueron dispersados por la artillería rusa.

COPENHAGUE, marzo 4. — Comunican de Viena que allí se sabe que los rusos están haciendo grandes preparativos para efectuar una nueva y formidable ofensiva en la frontera de la Besarabia.

Los moscovitas llevan diariamente a esa zona un considerable número de tropas frescas y muchos cañones.

En los Balcanes

Incidente de frontera entre griegos y búlgaros

Declaraciones del rey Constantino

TRANQUILIDAD EN LAS LINEAS DE SALONICA

ATENAS, marzo 4. — El gobierno griego ha ordenado que se proceda a una investigación del incidente ocurrido en la frontera entre una banda búlgara y una patrulla de tropas griegas.

A estar a los versiones circulantes, el hecho pasó en la siguiente forma: la patrulla recorría la línea y los búlgaros le hicieron fuego. Los griegos contestaron, y entonces los búlgaros invadieron el territorio heleno por el punto llamado Nalzikono.

Parece que hubo varios heridos de ambas partes. Después de ese tiroteo los búlgaros volvieron a pasar la línea demarcadora.

Las autoridades de Bulgaria manifiestan de primera intención que las tropas búlgaras confundieron a las griegas, tomándolas por tropas francesas.

Se cree que el incidente no tendrá mayores consecuencias.

ATENAS, marzo 4. — El corresponsal de "The Dail Chronicle" de Londres consiguió ser recibido en audiencia por el rey Constantino.

El soberano manifestó al periodista inglés que los griegos no fueron nunca partidarios de los alemanes, pero que "una serie de pinchazos" de los anglofranceses, los hicieron antialiados.

Agregó el soberano que, aunque cesen esos pinchazos, deberá pasar mucho tiempo para que la irritación causada por ellos desaparezca.

"Se podría llenar un libro, dijo el soberano, con las cosas que se han publicado como dichas por mí, y que jamás dije.

"Creo que el general Sarrail es un excelente jefe; mucho me agradó que me explicara las operaciones militares. Creo que se retiró muy satisfecho del recibimiento que le hice".

PARIS, marzo 4. — Despachos de Salónica anuncian que no ha ocurrido ninguna novedad durante las últimas veinte y cuatro horas.

Los alemanes han renunciado a sus vuelos y la mayor inactividad se observa en sus líneas. Se cree que del frente balcánico los alemanes han sacado algunas tropas para mandarlas a Francia.

Los franceses siguen trabajando en las obras de defensa de Salónica. Numerosos trabajadores griegos, a los cuales se pagan buenos jornales, cooperan en la excavación de trincheras.

Actualmente reina la mayor armonía entre los franceses y los helenos.

Es raro el día en que no entran en el puerto de Salónica buques de los aliados cargados de trigos, víveres y municiones.

La salud del ejército es excelente y el general Sarrail está muy satisfecho y tiene la presunción de que los alemanes no intentarán nada contra Salónica.

SITUACION MILITAR

LA BATALLA DE VERDUN. — TOMA DE LA ALDEA DE DOUAUMONT POR LOS ALEMANES. — LOS GERMANOS RECHAZADOS AL ESTE DE VAUX.—EXITO PARCIAL AL ESTE DE SEPPOIS. — TRIUNFO DE LOS INGLESES EN EL CANAL DE YPRES A COMINES. — OPERACIONES EN LA REGION DE ADEN. — EN EL CAUCASO. — EN LOS FRENTES ORIENTAL Y AUSTRO-ITALIANO.

La batalla de Verdun se reanudó hace dos días con la misma violencia que había tenido antes de su suspensión. La lucha, en vez de disminuir, parece que va aumentando continuamente en intensidad. El Kronpinz está al parecer resuelto a tomar Verdun o a perder hasta el último soldado en la contienda. Según opinan los críticos militares franceses los alemanes han puesto al norte de la fortaleza un ejército de 200.000 hombres, extendido sobre un frente de diez kilómetros, resueltos a romper las líneas republicanas a costa de todos los sacrificios.

Las operaciones de las últimas 24 horas han sido favorables para ambos contendientes. Los alemanes después de innumerables esfuerzos desalojaron a los franceses de la aldea de Donaumont y avanzaron sus líneas hacia el oeste y hacia el sur de dicho pueblo y hacia el sur del frente del mismo nombre. En el curso de esa acción los germanos tomaron más de 1000 prisioneros—lo que hace un total de casi 20.000 durante la ofensiva en ese sector—y se apoderaron de varios cañones de grueso calibre.

Los franceses, por su parte, rechazaron los ataques alemanes al este de la aldea de Vaux. A juzgar por las noticias oficiales, la lucha debió ser violenta y sangrientísima. Los soldados del kaiser atacaron desde el norte y desde nordeste en masas compactas cuyo empuje se habría creído incontenible; pero los cañones de 75 y las ametralladoras francesas quebrantaron el ataque y causaron pérdidas enormes a los asaltantes.

Además de su rechazo, los franceses obtuvieron un éxito al este de Seppois, en la Alsacia, después de una vigorosa preparación de artillería, las tropas republicanas asaltaron las posiciones enemigas y se apoderaron de varias secciones de trinchera en la cresta derecha del Grande Largue. Los contrataques alemanes para reconquistar el terreno perdido no dieron resultado.

Mas no fué ese el único éxito de los aliados ayer en las líneas de Francia y Flandes. En el canal de Ypres a Comines, los ingleses consolidaron las posiciones conquistadas el día anterior e hicieron prisioneros a cinco oficiales y 249 soldados. En realidad este triunfo británico es sólo una reconquista, pues el terreno consolidado no era más que una porción de trincheras que los germanos les habían quitado uno o dos días antes.

Volvamos a Verdun, que es lo verdaderamente importante por el momento. De las informaciones recibidas hoy y ayer se desprende que el ejército del Kronpinz, aunque difícilmente, como es natural, continúa realizando progresos al norte y al este de la fortaleza. Ayer se anunció que el fuerte de Vaux había sido destruido por la artillería alemana y hoy ese anuncio viene a ser confirmado por las declaraciones de M. Paul Gabriel, alcalde de la mencionada aldea.

Los turcos dan cuenta oficialmente de un triunfo de sus armas en la región de Aden. La acción tuvo lugar en Darinch y en ella sufrieron los ingleses muchas bajas. Entre los muertos, cuyo número se hace ascender a 100, hay que incluir un general y el jefe de un cuerpo de desembarco, ambos ingleses. Como consecuencia de ese éxito las tribus del litoral, desde Aden hasta Hadramut, se sometieron a los turcos. En la actualidad no queda en poder de los británicos en aquella zona, más que la ciudad de Aden.

Resulta que los ingleses desmienten—también oficialmente—esas noticias. ¿A quién creer? Las informaciones turcas nos merecen poca fe, y las inglesas... Lo prudente es mantenerse a la expectativa y esperar que el tiempo nos revele la verdad.

En el Cáucaso los rusos avanzan en tres direcciones: hacia Trebizonda, hacia Sivas y hacia el sur de Bitlis. La ciudad de Bitlis ha sido recientemente tomada por asalto por los moscovitas. Los vencedores hicieron allí muchos prisioneros y se apoderaron de seis cañones. En nuestra opinión los turcos combaten en número muy inferior o su moral está completamente quebrantada.

En el frente oriental y en el austro italiano la situación no ha sufrido modificaciones.

LA ACCION NAVAL

LOS ATAQUES DE LOS SUBMARINOS ALEMANES

HUNDIMIENTO DE DOS CRUCEROS AUXILIARES FRANCESES. — LA GUERRA DE SUBMARINOS Y LA ACTITUD DE Mr. WILSON. — UNA PUBLICACION OFICIAL INGLESA. — LAS VICTIMAS DE "LA PROVENCE". — UN BUQUE CORSARIO ALEMAN. — OTRAS INFORMACIONES.

NUEVA YORK, marzo 4. — Comunican de Berlín que, según anuncia el almirantazgo alemán, los submarinos germánicos han echado a pique a dos cruceros auxiliares franceses y a un buque patrullero británico.

No se tienen detalles de esos hundimientos.

LONDRES, marzo 4. — En los círculos mejor informados se cree casi unánimemente que Alemania disminuirá la intensidad de su campaña de submarinos a consecuencia del apoyo del senado norteamericano a la política del presidente Wilson.

LONDRES, marzo 4. — Se ha dado oficialmente a la publicidad la siguiente información:

"En vista del memorándum de Alemania referente al tratamiento que los submarinos enemigos darán a los vapores mercantes armados, el almirantazgo publica las instrucciones que fueron dadas a los vapores británicos que llevan armamento, para que atendieran a su defensa.

"Esas instrucciones, que estaban fechadas el 20 de octubre de 1915, consignan el derecho de la tripulación a resistir por la fuerza a que se registre el barco y también a combatir para defenderse. Esto se halla de completo acuerdo con el derecho internacional, que también Alemania lo admitió en la ley de presas que publicara en junio de 1914.

"Las instrucciones del almirantazgo decían:

"El armamento os lo entregamos con objeto de que podáis resistir el ataque de un buque armado enemigo. No se deberá usar bajo ninguna otra circunstancia.

"El almirantazgo impone que antes de disparar sea izada la bandera británica.

"Os armamos solamente para la defensa. El capitán del buque se esforzará para evitar el combate todo lo posible.

"Los submarinos y aeroplanos británicos y de sus aliados tienen órdenes de no acercarse a los vapores mercantes. Por consiguiente, los submarinos y aeroplanos que se os acerquen deliberadamente o que os persigan, siempre que presumáis que llevan intenciones hostiles, debéis bombardearlos para defenderos.

"Evitad que se acerquen demasiado, porque podría seros imposible la defensa.

"El almirantazgo termina reconociendo la conveniencia de que los vapores mercantes adopten todas las formas posibles para disfrazarse, a fin de que pueda considerarlos el enemigo como barcos neutrales."

LONDRES, marzo 4. — El almirantazgo ha publicado el siguiente boletín:

"El 1.o del corriente el buque levantador de minas Primula que se hallaba en servicio de exploraciones fué torpedeado en el Mediterráneo oriental.

"Todos los tripulantes, menos tres, se salvaron. Los sobrevivientes fueron desembarcados en Post Said".

PARIS, marzo 4. — El ministerio de marino anuncia que a bordo del crucero auxiliar "La Provence" hundido, como se sabe, por un submarino alemán, iban cerca de 4000 personas y que el número de sobrevivientes es de unos 1800, según los informes recibidos.

El vapor conducía a la oficialidad del tercer regimiento colonial de infantería, un batallón del mismo, la segunda compañía del batallón primero y la segunda compañía de ametralladoras.

La noticia oficial de la pérdida del crucero auxiliar dice así:

"El crucero Provence, que transportaba tropas a Salónica fué hundido en el Mediterráneo el 28 de febrero.

"El 29 de ese mes los buques franceses que hacían servicio de vigilancia llevaron a Malta a un número de sobrevivientes y transportaron 400 a Malos.

"Dichos buques fueron llamados por el telégrafo sin hilos.

"No se descubrieron ni antes ni después del hundimiento vestigios de un submarino.

"El crucero Provence llevaba cinco cañones de 14 centímetros, dos de 57 y cuatro de 47".

NUEVA YORK, marzo 4. — La compañía White Star anuncia que todos los vapores que salgan de los Estados Unidos para el Mediterráneo serán provistos de cañones en Gibraltar para que puedan luchar contra los submarinos.

El Canopic, que salió ayer para Nápoles y que se armará en Gibraltar, lleva a bordo tres pasajeros norteamericano.

NUEVA YORK, marzo 4. — Telegrafían de Newport News que, según allí se anuncia, dos vapores británicos encontraron en el Atlántico unos barcos misteriosos, que se cree que sean buques corsarios alemanes.

PARIS, marzo 4. — Los diarios anuncian que un buque, que se cree que sea uno de los corsarios alemanes, acaba de pasar por el canal, con gran velocidad, en dirección al oeste. Los cruceros franceses y los británicos salieron en su persecución.

Instituto Superior de Economía Doméstica

CALLE CARLOS CALVO 922

La apertura de las clases tendrá lugar el 15 de marzo de 1916.

ASIGNATURAS: Cursos completos de Economía Doméstica para la formación de profesoras diplomadas.

CURSOS PARTICULARES para Señoras y Señoritas, de: Cruz Roja, con opción al diploma especial, Cocina, Puericultura, Corte y Confección, Labores y Encajes, Planchado, etc.

Cursos Gratuitos para Obreras: Cursos Especiales para Cocineras, con opción al diploma. Pensionado para señoritas.

El Consejo General de las Conferencias de Señoras de San Vicente de Paul.

378 v. 15 Marzo

En el Ministerio de Obras Públicas

Las economías

El personal suprimido

Con arreglo al acuerdo de fecha 1.o del corriente que establece las modificaciones de los anexos I y L del presupuesto vigente en el departamento de obras públicas, el presidente de la Nación ha decretado:

Art. 1.o—Acéptanse las renuncias de los siguientes empleados:

En la subsecretaría del ministerio: escribiente Arturo Sobrado; en la dirección general de contabilidad: escribiente Manuel H. Fernández; en la dirección general de ferrocarriles: tenedor de libros Alfias Brown; en la dirección general de irrigación, Carlos Huini, Silvio B. Rey e ingeniero Manuel J. Caferata.

Artículo 2.o— Decláranse cesantes a los siguientes empleados desde el 1.o de marzo del corriente año, por las razones expuestas en los considerandos de este decreto, debiéndose tener presente esta circunstancia para la provisión de vacantes que se produjeran ulteriormente y siempre que ésta fuera de la más imprescindible necesidad. En la subsecretaría del ministerio: ayudante encuadernador Julio Reuser, ayudante minervista Humberto Trillo, maquinista de segunda Jesús Lorenzo, tipógrafos de segunda Manuel Britos y Gumersindo [illegible]arce; en la dirección general de ferrocarriles: segundo jefe de la inspección general de construcciones del Estado, ingeniero Augusto Cálcena; asesores letrados doctores Juan G. Beltrán y Pablo Schickendantz; ingenieros de primera Carlos Guilera, Joaquín Machado, Manuel Tellería; ingeniero cartógrafo Carlos Chapeaurouge; ayudante técnico de primera, Ernesto C. Boatti; ayudantes de ingeniero, Tomás Shilish, Antonio Zillich, ingeniero Angel Bjerregaard; técnicos principales Witold de Wittlewsky y Alfredo Einarson; ayudantes técnicos Edmundo Lucius y Abraham Kweitel; ayudante técnico mecánico Francisco Burcardt; ayudante de segunda Carlos Hansen; contador técnico principal, Francisco Muracciole; contador, Luis M. Merlo; tenedor de libros Enrique A. Argañaraz, agente de compras Alberto Olivera, mecánico de segunda José V. Alvarez, recibidor de durmientes Federico Falkensjold, dibujante de primera Carlos Lecumberri, Arturo Fedi, Fortunato Scunio; dibujantes de segunda Carlos Guarneri, Eduardo J. García y Víctor P. Volpe; calculista Alejandro Vezenji, escribiente Efraín Galíndez, Julio M. Blanco, Rafael A. Gómez, Arturo Gruañas, Roberto Vai y José González; compilador Joaquín Prieto; En la dirección general de obras públicas, ingeniero de primera Alfredo Vollafañe, ingenieros de segunda Joaquín de Posadillo y Abel P. Molinari, ayudantes técnicos de primera Walker Oscar Campbell y Aage Lindegaard; auxiliares Bartolomé Ferro y Juan Zomazzi; ayudante principal Salomón Villegas; ayudante técnico de tercera Carlos Luis Co[illegible]; auxiliar de segunda Eliseo Martínez y Mateo Casavecchia; sobrestante de segunda Gerónimo Coll; ayudante de tercera Santiago Naz[illegible]; apuntador de primera Juan B. Dáneri, escribientes Julio Gutiérrez, Evaristo Zavala y Telmo Suárez; apuntadores de tercera Rafael D. Cresthia y Gerónimo Sanguinetti: subinspector del puerto de Mar del Plata ingeniero Arturo Hoyo; en la dirección general de arquitectura, arquitecto auxiliar Federico Albert, inspector Angel V. Maza, sobrestantes José Bonlundy, Pablo Folly, Antonio D'Elia, Humberto Novello Julio A. Monti: inspectores Alfonso Solans, José Domato, dibujante José del Aguila Mendoza y dibujantes copistas Carlos Alvez Vilella, Primo Braccio y Corinto V. Boggio; en la dirección general de puentes y caminos, ingeniero de segunda Salvador Positano de Vicentis, Gustavo González Lelong; ayudantes principales Pedro Bosque, Pedro Canela, Julián Urbina Bevans, Mauricio de Jaibert, Nicolás Villafuerte; dibujante proyectista José de Fabianes, auxiliar de primera José Raimondi, ayudantes de segunda Antonio Cinalli, Bernardo Ovejero y Arturo Ortiz: en la dirección general de irrigación, dibujante Francisco de Biasse, auxiliar de contaduría Alberto Stockel, ayudante Antonio Rodríguez, contador Roberto D'Empaire, ayudante de proveeduría Francisco Gardelli, apuntador Tomás Tello, ayudante de proveeduría Ernesto Bossalino, auxiliar de proveeduría Francisco L. Calcagno, ingeniero jefe de sección Alvaro Carrizo Rueda, operador Alberto Stupler, dibujante Carlos Wagner y Máximo J. B. Cooper, encargado de dique Antonio Tiscornia, sobrestante Zacarías Castellanos, encargado de proveeduría Fernando Zennhauser, ayudante Alfredo Lanci Pedersen, oficial Roberto L. Berón de Astrada, encargado de inventario Romualdo Mora, escribiente Bernardo J. Niño, ordenanzas Antonio Viso y José Ramos ingeniero de segunda Cosme Gisondi, escribiente Rodolfo Salcenes, ayudantes Rodolfo Udry y Enrique Civit; operador Miguel A. Tenreiro, Thor Oluf Andersen y Vicente Stszkiewiz, ingeniero de primera Casimiro Rochniewski, auxiliar principal Thoralf Bjerregaard, ayudante Francisco Buchi.

Artículo 3.o—Declaránse cesantes con antigüedad al 1.o de abril del corriente año, por terminación de su cometido, a los siguientes empleados de la dirección general de irrigación: ingeniero Jorge Casaffousth, operador Jorge L. Castro y ayudante Luis Caprfata.

Artículo 4.o—Modifícase la imputación de los sueldos de los siguientes empleados: en la subsecretaría del ministerio, Pedro Nava, la que deberá hacerse al anexo L, inciso 1, item 10, partida 2 del presupuesto vigente; en la dirección general de contabilidad, Francisco Martí y Juan J. Larrañaga, las que deberán efectuarse al anexo L, inciso 1, item 9, partida 1 y la de Miguel A. Roqué al anexo L, inciso 1, item 10, partida 2 del presupueto vigente; en la dirección general de puentes y caminos: Luis María de la Torre Campos, Enrique J. Mamberto, Víctor G. Garzón, Elisa Brackman, Ignacio Marquez, Sabino Chesio, Arturo García, Vicente Bolloli, José Hederra, Liborio Molina, Julio J. Peiret, Alberto Galinski, Emilio Raimondi, Luis Dell'Isola, Ricardo L. Flores, Jacinto Bladi y Pascual Marrullier, las que deberán efectuarse al anexo L, inciso 1, item 10, partida 1 del presupuesto vigente; en la dirección general de arquitectura, dibujante Adolfo F. Bullrich al anexo L, inciso 1, item 9, partida 1 del presupuesto vigente; en la dirección general de obras hidráulicas, ayudantes técnicos de primera Oscar Gómez y Pedro Boucherie, a los fondos que deposita la empresa para dragado de Puerto Rosario; en la dirección general de irrigación, ingeniero de primera Juan R. Gandolfo, la que se efectuará al anexo L, inciso 1, item 15, partida 4; ingeniero de segunda Ricardo Ferrari, al anexo L, inciso 1, item 13, partida 1; auxiliar principal Ricardo Tomás Mulleady y ayudante principal Moisés Saravia González, al anexo L, inciso 1, item 15, partida 1; auxiliar de libros Joaquín Mora, al anexo L, inciso 1, item 15, partida 16; dibujante Gerónimo Spolaore, al anexo L, inciso 1, item 10, partida 31; intendente de riego Angel R. Gómez y secretario Contador Nicolás Barraco al anexo L, inciso 1, item 15, partida Explotación Río Andalgalá; intendente de riego Mariano González, al anexo L, inciso 1, item 15, partida Explotación Riego en Icaño; intendente de riego Guido Viola, al anexo L, inciso 1, item 15, partida Explotación Río Tinogasta; intendente de riego Jorge I. Méndez Arce, al anexo L, inciso 1, item 15, partida Explotación Riego Arauco y Castro Barros.

Artículo 5.o—Nómbrase con antigüedad del 1.o de marzo del corriente año: en la subsecretaría del ministerio, ayudante de segunda con el sueldo mensual de $ 200 m|n. e imputación al anexo L, inciso 1, item 9, partida 1, al actual escribiente Manuel Orosco; en la dirección general de contabilidad, escribiente con imputación al anexo I, inciso 4, item 1, partida 11, a la actual escribiente doña Margarita Villanueva, escribiente con el sueldo mensual de $ 150 m|n. e imputación al anexo L, inciso 1, item 15, partida 1, al actual dactilógrafo Edgardo M. Palacios; en la dirección general de ferrocarriles, con imputación al anexo I, inciso 2, item 1, y a las siguientes partidas: partida 25; auxiliar principal don Juan O. Gil, actualmente de igual categoría, en reemplazo de Eduardo C. Kenny, que falleció. Partida 57, ayudante de ingeniero al de igual categoría Ricardo Burgos (hijo). Partida 45, tariferos de segunda a los actuales empleados Andrés Cormack, Cayetano Guglielmi y Ciro Aguino, respectivamente aforador, tenedor de libros y aforador. Partida 46, tenedor de libros al de igual categoría Alberto Brouard. Partida 53, inspector de tercera al actual escribiente Hector A. Copello. Partida 73, inspector de tercera al actual ayudante técnico Antonio Lagrange. Partida 84, inspectores de tercera a los actuales empleados José Bertoletti y Primo Dignani, respectivamente ayudante, técnico y escribiente. Partida 92, inspector de tercera al actual escribiente Enrique Espinosa. Partida 102, inspectores de tercera al actual ayudante técnico Octavio Cortazar. Partida 113, inspector de tercera al actual ayudante técnico Ernesto Schuren. Partida 124, inspector de tercera al actual dibujante proyectista Juan M. Plá; partida 135, inspectores de tercera Emilio V. Caris y Guillermo González Ezeiza, respectivamente ayudante técnico y ayudante principal. Partida 119, mecánico de segunda al actual mecánico de segunda Antonio Boggio. Partida 27, dibujante de primera al actual dibujante Mariano Alcántara. Partida 60, escribientes a los actuales, con imputación a los fondos que depositen las empresas particulares para la inspección y libre introducción de materiales; técnico principal con $ 700 m|n. mensuales al actual de igual categoría y asignación Delfín Avila Méndez; contador con $ 400 mensuales al de igual categoría y asignación Luis Victorica; ayudante de interventor con $ 350 m|n. al actual despachante de aduana de igual asignación Ramón L. Aras; auxiliar primero con $ 250 mensuales al de igual categoría y asignación Eduardo A. Eglis; ayudante de segunda con $ 200 al de igual categoría y asignación María E. Ramírez. Con imputación al anexo I, inciso 2, item 2, partida 1, inspector de primera, con 500 $ m|n. mensuales al de igual categoría y asignación Juan Jacobo; en la dirección general de obras hidráulicas, contador con imputación al anexo I, inciso 3, item 1, partida 49 al actual oficial de igual asignación Enrique W. Burgos del anexo L, inciso 1, item 10, partida 2; ayudante técnico de tercera, con imputación al anexo I, inciso 3, partida 98 al actual ayudante de segunda José de la Serna en reemplazo de Juan Vicente Saiz, cuya renuncia se acepta; tipógrafo de segunda con imputación al anexo I, inciso 3, item 1, partida 46 al actual escribiente Luis Pantuso en reemplazo del jubilado Miguel Montero, cuya renuncia se acepta; dibujante de tercera con imputación al anexo I, inciso 3, item 1, prtida 123 al actual apuntador de segunda Jos. A. Díaz; en la dirección general de arquitectura, arquitecto jefe de la sección inspección de obras en la capital, con imputación al anexo I, inciso 6, item 1, partida 33 al actual aquitecto jefe de la oficina de obras sanitarias arquitecto Enrique Cuomo en reemplazo del arquitecto Manuel Guitarte, cuya renuncia se acepta; en reemplazo de Cuomo al actual arquitecto de primera Domingo Pitella, y en substitución de éste al actual arquitecto director de la Colonia de Menores de Marcos Paz, Luis Crotto, arquitecto de segunda, con $ 500 m|n. mensuales e imputación al anexo L, inciso 1, item 3, partida 2, al de igual categoría Luis Lefebre y en lugar de éste, con imputación al anexo I, inciso 1, item 6, partida 12, al actual inspector del palacio de justicia ingeniero José E. eneud; arquitecto auxiliar con imputación al anexo L, inciso 1, item 9, partida 1, con la asignación de $ 400 m|n. mensuales al actual auxiliar técnico de la comisión revisora del palacio del congreso José Issetta; ingeniero de segunda con $ 500 m|n. mensuales e imputación al anexo L, inciso 1, item 9, partida 1, al ex ayudante de ingeniero Carlos Gramajo; en la dirección general de puentes y caminos, ingeniero de primera con imputación al anexo I, inciso 7, item 1, partida 3, a Francisco Pallavicini, actual ingeniero de segunda en reemplazo de Carlos H. Bell, cuya renuncia se acepta; auxiliar de primera con imputación al anexo I, inciso 7, item 1, partida 5, al actual escribiente de la dirección general de irrigación Juan O. Molina Pico; ayudante principal con imputación al anexo I, inciso 7, item 1, partida 8, al actual ayudante principal Carlos J. del Campillo en reemplazo de Federico Rendesi, que pasa a escribiente con el sueldo mensual de $ 150 m|n. e imputación al anexo L, inciso 1, partida 2, item 10; ingeniero de segunda con imputación al anexo I, inciso 7, item 1, partida 8, al actual auxiliar de primera Osvaldo Ledeerr, en reemplazo de Tito Fortunato, que se jubiló; maquinista de la balsa sobre el Río Miriñay a Manuel Ipari, con el sueldo mensual de $ 250 m|n. e imputación al anexo L, inciso 1, partido 12 del presupuesto vigente; en la dirección general de irigación, ingeniero de segunda con imputación al anexo I, inciso 5, item 1, partida 19, al actual ayudante de la comisión del Río Quinto, ingeniero Santos Rodríguez Aravena, en reemplazo del ingeniero Harold Shaw, cuya renuncia se acepta; dibujante con el sueldo mensual de $ 200 m|n. e imputación al anexo I, inciso 5, item 1, partida 15, al actual dibujante de la comisión de estudios del Río Segundo, Pedro Turano; ayudante con el sueldo mensual de $ 300 m|n. e imputación al anexo L, inciso 1, item 15, partida 8, al de igual categoría Diego E. J. Smink; auxiliar con el sueldo mensual de $ 250 m|n. e imputación al anexo L, inciso 1, item 15, partida 1, al de igual categoría Salvador Quartino.

Artículo 5.o—Comuníquese, publíquese, dese al registro nacional y previa toma de razón por la dirección general de contabilidad, archívese.— **PLAZA. — M. Moyano.**

El cultivo del trigo en Córdoba

Superficie sembrada

El agrónomo regional de Córdoba ha elevado a la sección de enseñanza extensiva, dependiente de la dirección general de enseñanza e investigaciones agrícolas del Ministerio de Agricultura, un informe sobre el cultivo del trigo en esa provincia.

Dice que se calcula que se ha sembrado una superficie de 930.000 hectáreas, siendo por todos conocidas las especiales actitudes del suelo y clima de esta provincia para el cultivo del trigo.

Los departamentos que figuran en primera línea son: San Justo, General Roca, Unión, Río Cuarto, Juárez Celman (con una superficie comprendida entre 335.000 y 210.000 hectáreas). En segundo lugar vienen, Marcos Juárez, Tercero Abajo, Río Segundo, Tercero Arriba (con una superficie comprendida entre 195.000 y 120.000 hectáreas).

Los rendimientos se han calculado con promedio de varios años a esta parte, en 900 kilogramos por hectárea, sin considerar causas contrarias extraordinarias: como un caso excepcional podemos citar las cosechas de 1908-1909, que produjeron un término medio de 1010 kilogramos por hectárea.

Este año el promedio ha descendido considerablemente a causa de que en muchas zonas las cosechas han sido reducidas o nulas, sin embargo, en las regiones que mencionamos antes, como buenas, se han obtenido 15 y 20 quintales por hectárea con pesos aproximados y superiores a 80 kilogramos por hectolitro. Debemos también mencionar un caso especial en Laboulaye, donde se obtuvo 85 kilogramos por hectolitro.

Las principales variedades que se cultivan en esta provincia son: el llamado Híbrido y Parlotta, que podemos calcular de 80 o|o, los restantes pertenecen a las variedades Japonés, Saldome, Rieti, Ruso, Francés, Albertone, etc.

Si bien se dispone por lo general de buenos instrumentos para la preparación del suelo, podemos decir que ésta se hace todavía algo defectuosa, especialmente en lo que concierne a la época de efectuar las labranzas y a la profundidad. Hay mucho todavía que hacer para conseguir un perfeccionamiento en estas prácticas, pues el colono abarca por lo general demasiada superficie con sus chacras.

Las aradas empiezan desde marzo hasta fines de mayo, comunmente no se da más que una reja, ya sea para los terrenos vírgenes como para los que han sido ya trabajados, y esta en la mayoría de los casos, muy superficial, no pasando de 10 a 12 centímetros. Sin embargo, en nuestras jiras hemos comprobado con agrado que muchos agricultores han perfeccionado estos procedimientos; aran los rastrojos después de las cosechas y profundizan convenientemente las labores.

A fines de mayo se da principio a la siembra, haciéndose todavía en algunas partes al voleo, pero se han generalizado mucho las sembradoras mecánicas.

En cuanto a la selección de semillas se nota ya mayor preocupación de parte de los colonos en la elección de buena semilla, especialmente por las exigencias de los acopiadores al efectuar las compras; sin embargo no deja de haber personas, que creen que con el sólo hecho del cambio de la semilla basta, preocupándose poco de la calidad. Sobre este punto hemos insistido constantemente haciendo ver la importancia fundamental de conseguir una semilla de calidad, por eso hemos hecho muchas veces presente la conveniencia que se generalice la costumbre de reservar una pequeña porción de terreno, dedicado exclusivamente a producir semilla; éste podría prepararse con esmero, fácilmente se lo podría mantener limpio, cosechando también en la época más oportuna con relación a la madurez y por fin trillando aparte.

Esta práctica determinaría ciertamente un paso más en pro del progreso del cultivo de este cereal en esta provincia. Por otra parte los gobiernos se preocupan no sólo de ayudar al agricultor suministrándoles la semilla necesaria, sino que ésta sea de buena calidad y limpia, pero esto no es todo, al chacarero le toca la principal parte de la lucha por este perfeccionamiento siguiendo los procedimientos que acabamos de mencionar y preocupándose muy especialmente de limpiar sus campos, pues es un mal que se ha hecho general en algunas regiones de esa provincia, y en muchos casos la disminución de las cosechas de este año ha sido ocasionada por las malesas.

Otro de los puntos fundamentales es perfeccionar los procedimientos del emparvo, pues a veces lo ejecutan con tanta ligereza, que da por resultado la poca estabilidad a la acción de los vientos y a los perjuicios ocasionados por las lluvias.

Los trabajos de trilla requieren también mayor proligidad en la regulación de las máquinas para obtener un producto de mejor calidad, de mayores rendimientos y más alto precio de venta.

De las enfermedades que han atacado a este cereal este año, hemos observado el carbón (Ustiloyo túlici Prers) y la carie (Tilletia caries tul) pero muy poco generalizado.

Entre las causas contrarias del presente año a más de la sequía, los fuertes calores en la época crítica de la formación del grano han ocasionado grandes males en muchas de las zonas de la provincia, dando por resultado la obtención de granos chuzos.

Entre las malas yerbas, que han invadido los campos de cultivo mencionaremos la quinca, yuyo colorado, chamico, enredadera, cardo etcétera.

La inscripción de alumnos

Inconvenientes que presenta

En las escuelas comunes de la capital, hay distintos criterios para inscribir alumnos, cuando han pasado la edad de catorce años. Ocurre frecuentemente que mientras en algunos establecimientos no se reciben a niños de quince años, en otro se les inscribe como alumnos de la escuela. La ley de educación establece la obligación escolar y el deber de adquirir matrícula a todo niño de seis a catorce años de edad. Ello significa, fuera de duda, que pueden también recibir educación los menores y mayores de esas edades y la prueba de ello es que el Estado sostiene jardines de infantes, que concurren alumnos de seis años.

Creemos, sencillamente, que el hecho de establecer una obligación legal, no significa, en manera alguna, la prohibición absoluta para los que no reuniendo esos requisitos, deseen adquirir la educación necesaria, transformándoseles en seres más útiles a la sociedad y al país. Si no hubiera más conveniencia en ello que el fomento de la cultura popular, sería suficiente para estimular la concurrencia de alumnos a la escuela.

Hace poco tiempo se hizo una investigación sumaria, con motivo de unos certificados de terminación de estudios primarios, otorgados por un director de escuela a alumnos que eran mayores de veinte años. Este hecho, no comparable a la inscripción de alumnos de quince o diez y seis años de edad, mostró el retraimiento de los directores de escuela, por temor de merecer desaprobación de las autoridades públicas.

En la ley de educación, en la reglamentación y en las disposiciones del Consejo Nacional de Educación, no hay resolución alguna que prohiba la inscripción en las escuelas de los alumnos mayores de catorce años. Convendría, entonces, para evitar dificultades, que nadie se atreve a solucionar, desde el momento que no existe disposición al respecto, que el Consejo reglamentara para las secciones de los grados cuarto, quinto y sexto, no existentes en las escuelas nocturnas, el máximum de edad requerido para inscribirse, como se ha hecho con el mínimum, llegándose a exigir el comprobante legal de la edad. Establecer que, en caso de vacantes, los directores podrían inscribir en las mencionadas secciones de grado, hasta la edad de diez y siete años, sería una medida que beneficiaría a una cantidad de la población escolar deseosa de mejorar su instrucción.

EL DIA DE FRANCIA

LA SEMANA FRANCESA

El Comité Patriótico Francés, activa, con un entusiasmo que asegura el mayor éxito a sus esfuerzos, la organización del Día de Francia y de la Semana Francesa **que se realizarán del 19 al 26 del corriente en el Parque Japonés.**

Ya han prometido su concurso para las funciones del teatro del Parque, distinguidas artistas y aficionados, entre los cuales citaremos: las señoras Delhome, Greuzard, Grandjean, Reed, Montal, las señoritas Milano, Peralta, Lucie Deshayes, Dreyfus, Fenwick, Drouillet Carrere, Suzanne Rueina, la Ratita, etc.; el joven Demortier, los señores Lacabe y Romaniello y el caricaturista Rojas. La Casa Gaumont ofreció todas las cintas cinematográficas que fueran necesarias para aumentar las distracciones.

Se han constituído subcomisiones, de las cuales forman parte las señoritas Gay y Menescau y las señoras Delhome, Fontan, Grouzard y otras, para colocar carnets de abonos a la Semana Francesa y para organizar las rifas que se efectuarán estos días. Para estas rifas el comité recibió ya numerosos y valiosos premios de las casas Guthmann, Lair, Bloch Montagnac, Pointis, Salvy, Luis Glize y Cía., Gervasio Cazaux, Bourda, sin contar las sorpresas que preparan activas señoritas de la colectividad francesa.

EN CORRIENTES

Los desfalcos en el Banco de la Provincia

Sobre un reportaje al ministro de Hacienda

LAS COSAS EN SU LUGAR

CORRIENTES, marzo 3. — El diario "Alem", contrarreplicando el reportaje al ministro de Hacienda hecho por los diarios "La Nación" y "La Prensa", puntualiza claramente la actitud del partido Radical de la provincia, tan condenatoria para la política oligárquica implantada por el gobierno pasado del doctor Vidal, como para la política del doctor Loza, que no es otra cosa que una continuación de aquélla.

Dice así:

"Si el gobierno del doctor Loza tuvo conocimiento de los malos manejos y bancarrota del Banco expresado, al hacerse cargo de sus funciones, ¿podía moralmente continuar cumpliendo el pacto de coalición, uno de cuyos frutos más fecundos fué el extinto Banco de la Provincia?

"Si — como afirma el ministro Bermúdez en el reportaje que contestamos — el crédito y el honor de la provincia fueron gravemente comprometidos por los desaciertos y negocios financieros del gobierno del doctor Vidal, que dejó a la provincia una deuda flotante de más de cinco millones de pesos, ¿podía y debía el doctor Loza, en nombre del más elemental concepto de la moral política y del propio decoro del gobierno, continuar cumpliendo y ejecutando ese pacto de coalición, con desmedro de los principios directores de la ética, no ya colectiva sino también individual?

"Más claro aún: Si el gobierno del doctor Loza quería condenar y no amparar esos negocios financieros y desaciertos cometidos bajo el gobierno del doctor Vidal, a que se refiere el ministro Bermúdez en su reportaje, uno de los cuales, según se induce del mismo es el Banco de la Provincia, ¿qué imperativo categórico se imponía al nuevo gobierno, para no aparecer ante la opinión pública rubricando los actos del anterior con el silencio y la impunidad?

"Evidentemente el camino era uno solo: condenar en las primeras declaraciones oficiales los actos de su antecesor; pero hacerlo por el camino franco y leal en que se ejecutan programas de gobierno, cuando ellos van a significar la condenación del régimen auspiciado por los mismos aliados, no por la encrucijada del ataque infidente, escondiendo tras la zalema servil del cortesano todo el doble filo del político florentino!

"¿Cómo inició su gobierno el doctor Loza? Pidiendo en un banquete de solidaridad, al pueblo de la provincia, todos los honores y todos los aplausos para su ilustre antecesor el doctor Vidal, declarando solemnemente en su mensaje inaugural que iba a seguir los rumbos señalados por su antecesor y haciendo una formal declaración de honor, de que cumpliría lealmente el pacto de coalición considerando una verdadera "deshonra" la rebelión contra él.

"Pero si ese pacto de coalición había dado frutos como el Banco de la Provincia, en cuya bancarrota se arrastraba al erario de la misma en gruesas sumas, ¿podía el señor gobernador seguir pactando con la inmoralidad, con la conculcación, con el delito? Si el jefe de esa coalición, doctor Vidal, había empujado a la provincia "con sus desaciertos y negocios financieros" — según afirma el ministro Bermúdez — a ser gravada con un enorme pasivo de más de cinco millones de pesos de deuda flotante, ¿podía el gobernador Loza pactar con esa política, afirmando públicamente su propósito inquebrantable de cumplir con toda lealtad el pacto, cuyo "debe" siniestro nos expresa con toda la fuerza de los números el actual ministro de Hacienda? ¿O es que en política estos señores practican la moral del famoso florentino, desdoblándose a voluntad en las ductilidades del acomodo, para descartar responsabilidades que les molesta y cargar con beneficios que les conviene?

"¡El pacto de coalición continuó, sin embargo, hasta fines de 1915! Y el gobierno del doctor Loza, conocedor según el ministro, de la bancarrota en que se hallaba el Banco al hacerse cargo de sus funciones a quien le incumbía defender el crédito, el honor y los dineros de la provincia, selló el labio, sin poner resueltamente el dedo en la llaga, ante tanta inmoralidad y tanta impudicia!

"Todavía afirma, en el mensaje leído el año 1914, fojas 53, que "el P. E. no tiene ingerencia directa en su manejo, por más que oportunamente tomará la intervención legal que le corresponda": que "por ahora están en manos de la justicia ordinaria los juicios instaurados con motivo de las irregularidades de su administración, y cuando esas cuestiones queden resueltas "será el momento" de decidir lo que más convenga sobre la marcha de ese establecimiento, en lo que atañe a sus relaciones con el gobierno".

"¡Es decir, que el gobierno de la provincia se cruza de brazos ante la dilapidación de sus dineros y de otros fondos del gobierno de la nación y de depósitos judiciales, que también iban a incorporarse a su pasivo!

"Fuera de las acciones instauradas tardíamente por el directorio del Banco, ¿no tenía el gobierno de la provincia el deber primario de intervenir de inmediato, para ver la forma de defender el crédito y los dineros de la provincia?

"No lo hizo, porque la coalición subsistía entonces y había que sellar con el precio del silencio la inmoralidad de ese mismo pacto!

"No lo hizo, por razones de solidaridad política directa, de los leaders directores de la política del doctor Loza, que fueron también instrumentos y dóciles colaboradores de la política del doctor Vidal.

"Don Evaristo Pérez Virasoro, el que jira en el orden nacional la situación oficialista demócrata de Corrientes, fué ministro obsecuente y colaborador pertinaz del doctor Vidal.

"El señor Manuel Bermúdez fué el leader de la política vidalista en el Senado de la provincia.

"¡Y para qué más! Jamás tuvieron esos señores un solo grito de protesta contra esa política de "desaciertos administrativos y negocios financieros" que nos regaló un pasivo de más de cinco millones de pesos! Antes bien, prestigiaron y sostuvieron, en la prensa y en el parlamento, la política del doctor Vidal.

"Le llamaron hombre pleno.

Escuela Argentina de Música

Bmé Mitre 974, esquina Carlos Pellegrini.

Director: JULIAN AGUIRRE

CLASES ELEMENTALES Y SUPERIORES

INICIACION DE LOS CURSOS EL 1o. DE MARZO

La matrícula continúa abierta en la secretaría de 9 a 11 a. m. y de 3 a 5 p. m.

[illegible] v. 6 Marzo

"Fué necesario que la coalición se rompiera para que los mismos labios que cantaron loas de servilismo pronunciaran el candente anatema de la acusación! ¿No es eso, dentro de la moral menos exigente, una política de complicidad y de solidaridad con todos los malos manejos del gobierno del doctor Vidal? ¡No han amparado, pues, la impunidad en la desaparición de los fondos del Banco de la Provincia!

"Pero, también demostraremos, en el número siguiente, que legalmente han amparado esta impunidad, al no hacer uso de los medios legales conducentes para resarcir a la provincia de los desfalcos cometidos en el Banco de la Provincia.

"Por hoy basta".

TURNO DE FARMACIAS

FARMACIAS QUE PERMANECERAN ABIERTAS EL DOMINGO 5 DE MARZO

Sección 1.a Tucumán y Maipú, Sarmiento 581, Corrientes 719, 25 de Mayo y Viamonte.

Sec. 2.o Defensa 192, Méjico y Bolívar.

Sec. 3.a Suipacha 477, Cerrito 74[illegible], Talcahuano y Sarmiento.

Sec. 4.a Av. de Mayo y Tacuarí, Santiago del Estero y Moreno, Méjico y Lima.

Sec. 5.a Rivadavia 1519, Corrientes y Ayacucho, Viamonte 1700.

Sec. 6.a Cevallos y Chile, Alsina y Cevallos, Belgrano 1700.

Sec. 7.a Cangallo y Andes, Viamonte y Pueyrredón, Pueyrredón 53, Corrientes 2402.

Sec. 8.a Alberti y Méjico, Rivadavia 235[illegible], Méjico 2126, Moreno y Pichincha.

Sec. 9.a Anchorena 8[illegible], Corrientes y Gallo, Cangallo 3601, Rivadavia 3209, Lavalle 3502.

Sec. 10.a Rivadavia y Colombres, Belgrano y Loria, Méjico y Loria.

Sec. 11.a Díaz Vélez 1191, R. Janeiro 11[illegible], Díaz Vélez y Pringles.

Sec. 12.a Belgrano y Q. Bocayuva, San Juan y Q. Bocayuva, Rivadavia y Senillosa, Prov. Unidas 102, C. Calvo 1661.

Sec. 13.a Paraguay y [illegible], San Martín 908, Santa Fe y Libertad.

Sec. 14.a Defensa 1292, Estados Unidos y Chacabuco.

Sec. 15.a Rodríguez Peña y Vicente López, Junín y Santa Fe.

Sec. 16.a B. de Irigoyen y San Juan, Brasil 968, Santiago del Estero y San Juan, San José y Brasil.

Sec. 17.a Santa Fe y Laprida, Azcuénaga y Paraguay, Pueyrredón y Juncal.

Sec. 18.a C. Calvo y Pozos, Entre Ríos e Independencia, Cochabamba y Pichincha, C. Calvo y Cevallos y San Juan 1799.

Sec. 19.a Charcas y Canning, Las Heras 1170, Mansilla 1502, Juncal 2831.

Sec. 20.a Independencia y Rioja, San Juan 2820, Boedo y Tarija, Pavón y 24 de Noviembre.

Sec. 21.a Warnes 300, Triunvirato 315.

Sec. 23.a Rivadavia 6561, Directorio [illegible], Río Cuarto y Malvinas, Rivadavia [illegible], Sud América y Canalejas.

Sec. 24.a Olavarría 952, Almirante Brown 1068, La Madrid y Almirante Brown.

Sec. 25.a Segurola y S. Eduardo, Gaona 3502, Bacacay 3199.

Sec. 26.a Brandzen y M. de Oca, Patricios 935.

Sec. 27.a Cabildo [illegible], Carranza [illegible].

Sec. 28.a San José y Brasil, Vélez Sarsfield 99.

Sec. 29.a Cabildo 2402 y 1601, Cramer y Echeverría, Monroe y Conde, Blandengues número 2365.

Sec. 30.a Patricios 122[illegible].

Sec. 31.a Colodrero y Nahuel Huapí, [illegible]dero 420, Cullen y [illegible].

Sec. 32.a California [illegible].

Sec. 33.a F. [illegible], Triunvirato [illegible], Av. San Martín 15[illegible].

Sec. 34.a Caseros [illegible], Arena 695.

Sec. 35.a Nazarre y Cuenca.

Sec. 36.a Av. La Plata 1662.

Sec. 37.a Habana 3800 (Villa Devoto), Av. San Martín 3762.

Sec. 38.a S. Fernando entre Chicago y Arrecifes.

Sec. 39.a Cabildo 3501.

Sec. 40.a Rivadavia 10728.

Sec. 41.a Serrano y Guatemala, Santa Fe 4504.

Sec. 42.a Rivadavia 5415, Gaona 999.

Sec. 43.a Rivera y G. Cruz, Canning y Rivera, Gazcón y Alvarez, Costa Rica y Thames.

CATASTRO DEL CEMENTERIO DEL NORTE

Por resolución de la intendencia municipal, en breve se procederá a levantar un catastro del cementerio del Norte, a fin de establecer qué terrenos se ocupan en esa necrópolis, sin título, de los cual hay buen número, según referencias que se tienen en la administración. Conocidos estos datos, la intendencia tomará posesión inmediatamente de todos los terrenos del cementerio que están ocupados indebidamente por particulares.

Departamento Nacional de Higiene

NOMBRAMIENTO

El ministerio del interior nombró para desempeñar cargos en esta dependencia a los empleados:

Horacio Rozas, ayudante de la inspección de productos alimenticios; Manuel Marín, guarda sanitario.

Venta de artículos de carnaval

Varios comerciantes de esta plaza se dirigieron al departamento nacional del trabajo solicitando permiso para tener abiertas sus casas de negocio, durante los domingos de carnaval.

En atención a lo solicitado, el mencionado departamento elevó una nota al ministerio del Interior, exponiendo el pedido. En este asunto se ha dado la siguiente resolución:

"Se autoriza a las casas de comercio y negocios que vendan o alquilen los artículos o efectos de carnaval para permanecer abiertos los días domingo, 5 y 12 del corriente, entendiéndose que esta franquicia que se les concede no las autoriza para comerciar o trabajar, sino en lo que respecta a los referidos artículos de carnaval".

UNION CIVICA RADICAL

La reunión de la convención de la Capital

LOS ACTOS CELEBRADOS ANOCHE

PEQUEÑA TREGUA EN LA PROPAGANDA

Informaciones generales de la capital y provincias

CONVENCION DE LA CAPITAL

La reunión de hoy

Esta tarde, a las 6, tendrá lugar en el comité central la reunión a que ha sido convocada la convención de la capital para designar: 1.o, las autoridades de la convención; 2.o, los candidatos a diputados nacionales; 3.o, electores de presidente y vice de la república, y 4.o, integrar la representación de la capital ante la convención nacional.

—

La presidencia del comité de la capital hace saber a los delegados a la convención de la capital últimamente electos, que deben concurrir a la asamblea de hoy por la tarde, con sus respectivos nombramientos.

✡ ✡ ✡

COMITE DE LA CAPITAL

En su reunión de ayer, el comité de la capital aprobó en todas sus partes las resoluciones tomadas anteriormente por el doctor Le Bretón, entre las cuales se encuentra la citación de la convención, que debe reunirse esta tarde para designar los candidatos a diputados y electores de presidente y vice de la República. Se resolvió además, efectuar el día 19 del mes en curso un gran mitin de todas las fuerzas radicales de la capital, a fin de saludar a los miembros de la convención nacional del partido que iniciarán ese mismo día las tareas para que han sido convocados.

✡ ✡ ✡

LOS ACTOS DE ANOCHE

Circunscripción 3.a—

Ante un numeroso núcleo de partidarios se efectuó anoche en esta circunscripción la anunciada conferencia de propaganda organizada por el subcomité "Mariano Moreno", en la intersección de las calles Vieytes y Puentecitos, a las 9 p. m.

Ocuparon la tribuna los oradores designados, todos los cuales se ocuparon de temas de palpitante actualidad política, siendo muy aplaudidos.

Cerró el acto el presidente de dicho subcomité, señor Juan Mayou, invitando a los concurrentes a la conferencia que se organiza para el día 14 en Tres Esquinas y Montes de Oca.

Después de aclamar al doctor Hipólito Irigoyen y al partido, se disolvieron los concurrentes en medio del mayor orden.

Circunscripción 4.a—

Extraordinaria concurrencia asistió anoche a la conferencia política que se celebró en las calles Almirante Brown y Brandzen, organizada por el comité de la 4.a circunscripción.

Habló en primer término el doctor Tomás A. Le Bretón, que con su verbo elocuente, cálido y conceptuoso, logró cautivar al auditorio, que siguió con interés creciente la bella disertación del diputado radical.

Se refirió el doctor Le Bretón al asunto del "Hogar Obrero", sobre cuyo paradojal desenvolvimiento adujo gran cantidad de datos y de interesantes detalles.

Refutó enérgicamente la versión calumniosa que han hecho circular los enemigos, referente a que él aconsejara la venta de carne de caballo y pan de centeno.

En brillantes períodos arremetió contra el socialismo y contra Justo, cabeza visible del mismo, del que dijo es un ensoberbecido y un orgulloso que trata con desprecio a sus compañeros y con despotismo a sus correligionarios.

Auguró el más brillante de los triunfos al partido Radical en los próximos comicios.

Hablaron después los señores José León Rodeyro y Carlos F. Melo, cuyos discursos fueron en diversos períodos subrayados con los aplausos del concurso, aplausos que al terminar se convirtieron en estruendosas ovaciones.

Circunscripciones 6.a y 8.a—

En la intersección de las calles Boedo y San Juan tuvo lugar anoche la conferencia de concentración de las secciones 6.a y 8.a

Asistió al acto una concurrencia numerosísima que aplaudió con calor a los oradores.

Estos lo fueron el señor Andrés Ferreyra (hijo) y los señores Luis M. Beascochea y Miguel Rivera que con justeza de frase y de concepto, trataron discursos tópicos de actualidad política.

Al terminar los discursos los concurrentes organizados en manifestación, se dirigieron al local que ocupa el comité de la 8.a circunscripción, donde hicieron uso de la palabra los doctores Diego Luis Molinari y Pedro López Anaut, presidentes del Comité Universitario y del de la circunscripción 6.a, respectivamente.

Cerró el acto pronunciando oportunas frases el presidente de la 8.a, señor Lorenzo Caimo, y en medio del mayor orden se disolvió la manifestación.

Circunscripción 12.a—

En el cine Lidia se verificó anoche el festival organizado por el comité de esta parroquia.

El programa se efectuó en todas sus partes, siendo del agrado de la concurrencia los números desarrollados.

La parte cívica estuvo a cargo de los señores doctor Joaquín Llambías, señor Juan F. Frugoni y el señor Rogelio Araya, los cuales en diversos pasajes de sus discursos, lograron arrancar espontáneas y fervorosas ovaciones.

Al acto asistió una concurrencia tan numerosa como distinguida, notándose la presencia de muchas señoras y señoritas que dieron mayor brillo y realce a la fiesta, que terminó entre aclamaciones al partido y a sus dirigentes.

✡ ✡ ✡

PEQUEÑA TREGUA

Durante estos días de público holgorio, los comités circunscripcionales han suspendido todo género de conferencias políticas, las que se reanudarán el ocho del corriente con el entusiasmo y con la profusión de costumbre.

✡ ✡ ✡

CONFERENCIAS ANUNCIADAS

Día 8—

Club "Juventud Agustín Rocca", de la 17.a, en Arévalo y Huergo, a las 8.30 p. m.

—De la circunscripción 17.a, organizada por el club de la juventud, "Doctor Agustín Rocca", a las 8.30 p. m., en Loyola y Dorrego. Oradores: doctores José P. Tamburini, Diego M. Molinari, Armando Parodi, Pedro P. Sanguinetti (hijo) y Manuel C. Manrique (hijo).

Día 9—

Subcomité "Mariano Moreno", de la 3.a, a las 8 y 30 p. m., en Vieytes e Iriarte.

—Del subcomité circuito 135 (Villa Crespo), circunscripción 15.a, Canning y Warnes, a las 8.30 p. m.

—De la circunscripción 20, con motivo de la inauguración del subcomité "General Alvear". En Reconquista, entre Charcas y Santa Fe.

Día 10—

—Circunscripción 7.a, subcomité "Circuito 54", en Sarmiento y Lambaré, a las 9 p. m.

—Circunscripción 3.a, en la intersección de las calles Herrera y Suárez, a las 9 p. m. Hablarán los doctores Tomás Le Bretón y Pascual Passarella.

—Circunscripción 10.a, se reunirá en Misiones y Rivadavia, a las 8.30, donde hablará el doctor Hearme, el doctor Curuchet y el señor Alfonso D. Colli. Terminados los discursos, se irá en manifestación por Rivadavia al local de la circunscripción 11.a, Azcuénaga 359.

—Circunscripción 11.a; se reunirá en su local Azcuénaga 359, a las 9 p. m. para esperar la visita de la circunscripción 10.a.

—De la circunscripción 3.a. Oradores: doctor Francisco Beiro y José P. Tamburini.

—La circunscripción 10.a realizará una visita a la sección 11.a. Reunidos los correligionarios de la circunscripción 10.a en Rivadavia y Misiones, a las 8.30, seguirán en columna por Rivadavia hasta Azcuénaga 359, local del comité de la 11.a, donde harán uso de la palabra los doctores Curuchet y Hearne y el señor Alfonso D. Colli, presidente del comité de la 10.a.

Día 14—

Subcomité "Mariano Moreno", de la 3.a, a las 8 y 30 p. m., en Tres Esquinas y Montes de Oca.

—Organizada por el subcomité "Mariano Moreno", de la circunscripción 9.a. En Independencia y Jujuy.

—Circunscripción 7.a, subcomité "Circuito 50", en Otamendi y Avellaneda, a las 9 p. m.

Día 16—

—Circunscripción 7.a, subcomité "Circuito 55", en Cangallo y Bulnes, a las 5 y 30 p. m.

Día 17—

—Circunscripción 15.a, en Triunvirato y Gurruchaga, a las 8.30 p. m., organizada por el subcomité circuito 135.

Día 19—

—Circunscripción 7.a, subcomité circuito 49, en Medrano y Rivadavia, a las 5 y 30 p. m.

—Circunscripción 7.a, subcomité circuito 57, en Córdoba y Gazcón, a las 8.30 p. m.

—Circunscripción 15.a, en Gurruchaga y Muñecas. A las 5.30 p. m., organizada por el subcomité circuito 135.

Día 21—

Club "Juventud Agustín Rocca", de la 17.a, a las 8 y 30 p. m., en las calles Santa Fe y Luis María Campos.

—Circunscripción 7.a, subcomité circuito 54, en Pringles y Bogotá, a las 8 las 8 y 30 p. m.

Día 22—

De la circunscripción 9.a, organizada por el subcomité "Mariano Moreno". En Boedo y Belgrano.

Día 23—

Subcomité "Mariano Moreno", a las 8.30 p. m., en Australia y Salón.

—Circunscripción 7.a, comité "Circuito 49", en Bartolomé Mitre y Río Janeiro, a las 8.30 p. m.

—En Thames y Triunvirato, a las 9 p. m., organizada por el subcomité circuito 135, de la sección 15.a

—En Triunvirato y Vera, organizada por el subcomité circuito 135, de la circunscripción 15.a, a las 8.30 p. m.

Día 24—

—Circunscripción 7.a, subcomité "Circuito 56", en Guardia y Bulnes, a las 5.30 p. m.

Día 28—

Club "Juventud Agustín Rocca", de la 17.a, a las 8.30 p. m., en las calles Santa Fe y Luis María Campos.

Día 30—

De la circunscripción 9.a, patrocinada por el subcomité "Mariano Moreno". En Rioja y Agrelo.

Día 31—

Club "Juventud Agustín Rocca", de la 17.a, en las calles Bompland y Costa Rica, a las 8 y 30 p. m.

✡ ✡ ✡

INFORMACIONES DIVERSAS

Todos los días, de 8 a 10 p. m., permanece abierta para recibir adhesiones la secretaría del subcomité radical Talar, de la 15.a, Lacar 3093.

—El comité de la sección 3.a y los subcomités de la misma se han declarado en sesión permanente y funcionan todos los días en los siguientes puntos:

Comité central, Montes de Oca 716, de 5 a 7 y de 9 a 11 p. m.; subcomité Mariano Moreno, de 8 a 10 p. m., en Villarino 2296; subcomité Capitán Miguel González, de 8 a 10, en Sáenz Peña 1953; subcomité Lorenzo S. Solari, de 8 a 10, en Chacabuco 1494; subcomité Cornelio Baca, de 8 a 10 p. m., en Luzuriaga 20.

—La secretaría del subcomité "Fernández Villanueva", de la circunscripción 17.a, ha quedado definitivamente instalada en las calles Soler esquina Bompland. Todos los ciudadanos, sin distinción, pueden consultar el nuevo padrón, de 8 a 11 de la noche, en dicho local.

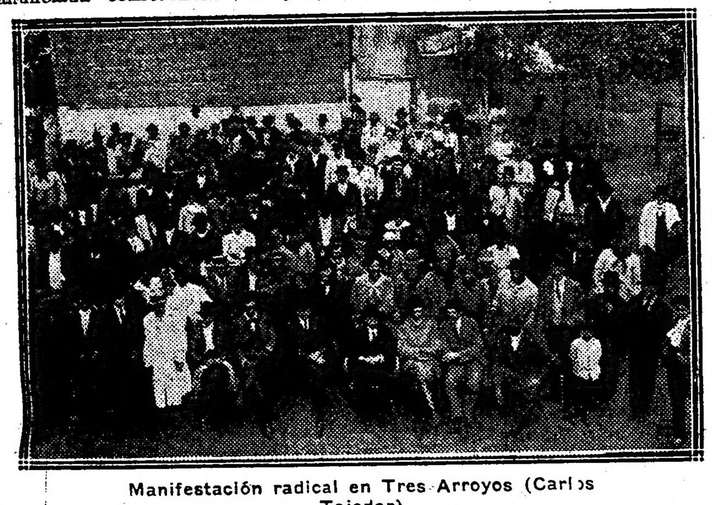

Manifestación radical en Tres Arroyos (Carlos Tejedor)

Comisión directiva del comité Aristóbulo del Valle, de Vaullar, y delegados

—El subcomité "Ingeniero Carmelo Baca y Jenaro Kurh" atiende y recibe adhesiones todas las noches de 8.30 a 11 p. m., en su local Cevallos 941.

—Se cita a todos los miembros del comité de la estación 15.a San Bernardo, para la reunión extraordinaria que se celebrará hoy viernes, a las 9 de la noche, en el local Aráoz 223 por tener que tratar asuntos de suma urgencia.

—Se reunió la comisión directiva de la 17.a sección y después de tratar diversos asuntos relacionados con los trabajos electorales, se resolvió por mayoría de la comisión directiva, reunirse conjuntamente con los convencionales para impregnarse de las aspiraciones de la misma para mejor coordinación de ideas en el seno de la convención.

—Ha quedado constituída en la siguiente forma la comisión que dirigirá los trabajos del subcomité circuito 54, calle Río Janeiro 722: Presidente, Luis Corti; vicepresidente, Angel C. Colombo; secretario general, Natalio D. Sapia; tesorero, Adolfo Martignoni; vicetesorero, Arturo Zarini; delegados: José Cavillán y Raúl Della Cela, y 50 vocales.

—El comité seccional de la 7.a, se ha declarado en sesión permanente para atender la actual campaña electoral.

✡ ✡ ✡

BUENOS AIRES

Notas varias

LA PLATA, marzo 4. — Los correligionarios que no aparezcan inscriptos en el padrón nacional deben apresurarse a concurrir al comité central o a los comités seccionales donde recibirán instrucciones a objeto de ser incluídos en él.

—Tuvo lugar anoche la conferencia anunciada por el subcomité auxiliar, "Capitán Ibáñez", con motivo de la inauguración de su local.

Ante numerosa concurrencia y en medio de grande entusiasmo se iniciaron los discursos, habiendo los oradores arrancado largos aplausos.

Ocuparon la tribuna los señores Antonio M. Bianchi, Simón Safontas, Raúl Uzal, Santiago Visciglia, Rodolfo Malbrán y José V. Rodríguez.

—El secretario general del subcomité "El Parque" cita a la comisión directiva de este comité auxiliar a la reunión que tendrá lugar esta noche a las 8.30 y ruega puntual asistencia por tener asuntos importantes que tratar.

Omitidos en el padrón

LA PLATA, marzo 4. — El comité central de la provincia se ha dirigido a todos los correligionarios que no estén inscriptos en el padrón nacional, haciéndoles saber la urgente necesidad de que se presenten a cualquier comité del partido, donde recibirán instrucciones con el objeto de que obtengan su inclusión en dicho padrón.

Conferencia cívica. — Nuevo periódico

RAUCH, marzo 4. — El comité radical de la localidad prepara para el 19 del corriente una conferencia y manifestación que demostrará las fuerzas con que cuenta el radicalismo en ésta.

—El día 5 del corriente aparecerá el periódico "Alem" que sostendrá los principios de la Unión Cívica Radical.

CINZANO
VERMOUTH

Intensa propaganda

SAAVEDRA, marzo 4. — Los radicales del partido de Saavedra han resuelto en su última reunión dar todo el máximum de intensidad a la propaganda electoral, y por lo tanto se ha resuelto que para el domingo 19 del corriente tenga lugar una asamblea en Saavedra, comida campestre y manifestación cívica, y a la noche del mismo día una conferencia en el pueblo de Pigüé, local de la Sociedad Italiana.

Reina gran entusiasmo entre los afiliados, y hasta en los extranjeros se nota el interés por nuestro futuro triunfo. El oficialismo hace esfuerzos desesperados para acaparar libretas, pensando que es el único medio que tienen para contrarrestar el avance del radicalismo, y se habla entre sus dirigentes como un hecho real de la expulsión de los fiscales radicales por los presidentes de comicios conservadores.

Comité de Bahía Blanca. — Próxima proclamación de candidatos

BAHIA BLANCA, marzo 4. — El comité radical designó su junta electoral, que quedó compuesta por los señores Juan Daller, Jorge Moore, doctor Barrionuevo, Pedro Caviglia, Eduardo González y Victorino Iraldi.

El sábado 15 del corriente en el teatro San José se celebrará una gran asamblea para proclamar los candidatos a diputados nacionales y electores de presidente que designó el 9 del corriente la convención de La Plata.

Nota de protesta. — Los desmanes policiales. — Detención de un radical

GENERAL SARMIENTO, marzo 4. — El comité de la Unión Cívica Radical de esta localidad ha elevado una nota de protesta al señor ministro de gobierno de la provincia, por el proceder abusivo e injustificado observado por la policía de esta localidad contra los señores Manuel Posse y Juan C. Vázquez, conocidos comerciantes de esta plaza, que militan en el partido Radical.

El hecho que origina la protesta y que se refiere la protesta y que se refiere en la nota, es el siguiente:

El día 1.o, como de costumbre los señores Posse y Vázquez, celebraban su acostumbrado remate-feria en su local. A medida que los remitentes de hacienda, consignadas a los consignatarios Posse y Vázquez, iban llegando con los animales, eran revisadas las marcas con tal minuciosidad que hasta se llegó a voltear animales para reconocerles la marca.

Terminado el remate-feria, los compradores, todos vecinos de este partido, trataron de llevar sus animales a sus establecimientos, impidiendo la policía que se sacaran los animales, no obstante la protesta de los señores Posse y Vázquez, de los compradores y del numeroso público que presenciaba la forma singular del procedimiento. Es de observar que ninguna de las haciendas compradas iban a ser sacadas fuera del partido, que no necesitaban por lo tanto, según las leyes que rigen, ninguna intervención policial ni municipal. A pesar de ello, el escribiente Baldi y un sargento exigían que los animales que se sacaran debían llevar un nuevo certificado visado por la municipalidad, que a esa hora permanece cerrada. Los interesados y el público protestaban de ello, y en aquel momento se presentaron diez agentes armados a carabina. Como a las 9 p. m. y en circunstancias que se había reforzado más la policía, pués se decía que asaltarían a todos los que se encontraban en el local de las ferias para llevarlos a vivas fuerzas a la policía, llegó el diputado nacional señor Delfor del Valle con el comandante Tomás Bello, quienes presenciaron la ostentación de fuerzas policiales y evitaron con su intervención sucesos desagradables, puesto que reinaba mucha excitación, provocada con motivo de los procedimientos irregulares observados.

Después de exponer otras arbitrariedades que cometen esas policías, acaba pidiendo se traslade a fin de evitar lamentables incidentes.

—El señor J. C. Vázquez ha sido detenido hoy en su propio domicilio, con una orden de allanamiento: se le ha fraguado sumario por desacato. Los ánimos están excitadísimos.

Conferencia política

MAR DEL PLATA, marzo 4. — El comité radical "Club Leandro N. Alem", dió anoche en su local de la calle Rivadavia una conferencia de propaganda política, que se vió muy concurrida. Hablaron los señores doctor Leopoldo Larco, Juan B. Machado y Marcelino Etchegaray

✡ ✡ ✡

CORRIENTES

Desmentido del comité radical — Actos de propaganda

SANTO TOME, marzo 4. — El comité radical ha desmentido las informaciones antojadizas publicadas por "La Nación" sobre las protestas que han originado aquí contra el pretendido pacto radical autonomista.

La asamblea celebrada fué precisamente para exteriorizar la solidaridad con el comité central y la disciplina partidaria de los correligionarios.

Estas insidias demócratas son tiempo perdido por conocerse sobradamente sus intenciones.

Mañana se efectuará una gran manifestación radical en Yapeyú, produciéndose valiosas incorporaciones encabezadas por el prestigioso ciudadano Orestes Olmedo.

✡ ✡ ✡

CATAMARCA

Conferencia política. — Reorganización radical

CATAMARCA, marzo 4. — Ante un numeroso público congregado en la "Rotisserie", disertó anoche el diputado nacional doctor perfecto Araya sobre "Actualidad política nacional".

—Con mucho entusiasmo costinúa la reorganización de la Unión Cívica Radical en la campaña. Los dirigentes creen que hasta el 20 del corriente podrán constituirse en convención y designar los delegados que han de proclamar la fórmula presidencial.

✡ ✡ ✡

MENDOZA

Adhesiones

MENDOZA, marzo 4. — En el comité central del partido Radical se han recibido dos conceptuosas cartas en que se afilian al partido el distinguido doctor Alberto Gaviola, de ésta, y el conocido vecino señor Emilio E. Gardel, de Maipú.

Ambas son dos valiosas adhesiones.

✡ ✡ ✡

TUCUMAN

Manifestación radical

TUCUMAN, marzo 4. — Anoche se llevó a cabo una nueva demostración de fuerzas con que cuenta el partido Radical.

Encabezan la manifestación los hombres más representativos del partido y autoridades del mismo.

Puede afirmarse que es una de las más numerosas que se han visto en ésta.

✡ ✡ ✡

CORDOBA

Candidatura

CORDOBA, marzo 4. — Con gran entusiasmo y firme convicción de un amplio triunfo se prosiguen los trabajos en pro de la candidatura a diputado nacional del doctor José R. Lencinas, por el partido Radical.

PROVINCIAS

BUENOS AIRES

Finanzas municipales. — Lluvias. — Embarque de pastos. — Viajero

SAAVEDRA, marzo 4. — La deuda municipal alcanza a la suma de 100.000 pesos, y agregado a esto, los empleados de las oficinas están impagos desde meses atrás.

—Las lluvias caídas durante la semana, que alcanza á 60 mm. de agua, han favorecido los trabajos de roturación de las tierras.

—En estos últimos días se han vendido fuertes partidas de pasto alfalfa, para ser embarcada en Puerto Galván, adquirida para los ejércitos europeos.

—Para ésa el señor Domingo Puerta y señora.

Detención improcedente

SAN FERNANDO marzo 4. — Las disposiciones policiales aplicadas con toda estrictez a los opositores al régimen actual son de eficacia para trabar la libertad de los ciudadanos. El comisario Raimundo Bourdieu de esta ciudad mantiene detenidos en los calabozos de la comisaría, los dos ciudadanos que vivaron al partido radical al salir de la conferencia que diera el jueves último en el local del comité central el comité de la juventud "Leandro N. Alem".

CORDOBA

Casamientos — Huelga

RIO CUARTO, marzo 4. — Realizóse ayer el enlace de la señorita Elvira Velazco con el ingeniero Enrique H. Severín, partiendo inmediatamente para Córdoba, donde fijarán su residencia.

—Hoy se efectuó el enlace de la señorita Atalia Montes con el señor Eduardo Laborde, quienes saldrán en breve para Montevideo en viaje de bodas.

—Declaráronse en huelga los vigilantes de policía con motivo de no pagársele los sueldos atrasados.

CORRIENTES

Constitución de un comité

CORRIENTES, marzo 4. — Anoche, en medio del mayor entusiasmo y crecida concurrencia de adherentes, constituyóse el comité de la juventud. La autoridad quedó formada así: presidente, doctor Roberto Martí; vice, doctor Julio Benítez; secretarios, Hugo Garrido y doctor Mario Iglesias; vocales: doctor Miguel Andreau, doctor Armando Esquivel, Federico B. Garrido, Mario Avalos, José Quadri y Emilio Oliver.

CHUBUT

Cursos escolares — Renuncia — Falta de vapores — Personal impago

TRELEW, marzo 4. — Se inició el nuevo período escolar con gran aumento en la asistencia de alumnos, resultando insuficiente el edificio actual. Se hace necesario la adquisición o construcción de un nuevo local, proyectado ya hace años.

—Renunció el comisario inspector señor Julio Antuno, funcionario apreciado. Se le prepara una manifestación en señal de simpatía.

—Es unánime la protesta general, motivada por la escasez de vapores que hacen el servicio en estas costas.

—La colectividad galense conmemoró el día de San David, patrono de Gales con gran entusiasmo.

—Mañana debutará una compañía de zarzuela en el teatro Verdi.

—Hace varios meses que no se paga al personal de policía.

PAMPA

Solicitando licencia para actuar en política

VICTORICA, marzo 4—El comisario de policía de la localidad ha solicitado 45 días de licencia, con el fin de trasladarse a la provincia de San Luis.

Lleva por objeto realizar trabajos en las próximas elecciones presidenciales en pro del partido independiente.

Este funcionario fué nombrado en la policía del territorio por indicación de uno de los jefes del mencionado partido y destinado al frente de esta comisaría, para efectuar trabajos electorales por este partido, limítrofe a San Luis.

CARNAVAL

LOS CORSOS DE LA CIUDAD

Decreto reglamentario

La Intendencia ha decretado la reglamentación de los corsos de carnaval a celebrarse en los días 5, 6, 7 y 12 del corriente, desde las 7 p. m. hasta las 12 p. m. en las siguientes secciones:

Flores-Vélez Sársfield: Rivadavia, desde Boyacá hasta Bahía Blanca.

Boca y Barracas: Montes de Oca, de Australia a Santa Rosalía; Almirante Brown, de Tunuyán a Pedro Mendoza; Suarez, de Martín Rodríguez a Del Crucero, y Patricios, de Aristóbulo del Valle a Pinzón; Patricios, de Uspallata a Aristóbulo del Valle, por ésta hasta Irala; Necochea, de Pedro Mendoza a Suarez y por ésta hasta Martín Rodríguez; Suarez, de Patricios a Hernandarias y por ésta hasta Brandzen.

Belgrano: Cabildo, de Monroe hasta Federico Lacroze; Bauness, desde Nahuel Huapí a Guanacache, por ésta de Bauness a Colodrero y por ésta de Guanacache a Nahuel Huapí.

La entrada al corso de Flores se hará por Rivadavia y Boyacá, Nazca, San Pedrito, Baradero y Rivadavia y Bahía Blanca. La entrada y salida de los corsos podrá hacerse por cualquier calle, conservando siempre la izquierda de la dirección de la marcha.

A fin de evitar entorpecimientos en la circulación de vehículos, los corsos solo podrán cruzarse en las calles que considere conveniente la Jefatura de Policía. Si el recorrido autorizado resultase insuficiente, la policía está facultada para prolongarlo en la forma que estime más conveniente, debiendo preferirse las calles mejor iluminadas. A los carros de dos ruedas les está prohibido la entrada, permitiéndose únicamente a los de cuatro ruedas, siempre que estuvieren convenientemente adornados. Las compañías de tranvías cuyos coches circulen por las calles de recorrido autorizado, suspenderán sus servicios en las horas señaladas para el corso, a excepción de la sección Boca y Barracas.

Los carruajes de alquiler no podrán llevar más de cinco pasajeros adultos. Los que contravinieren esta disposición incurrirán en las penas que determina la Ordenanza General de Tráfico en vigor.

Queda prohibida la circulación de vendedores ambulantes de pomos, bombas boers, globos con agua y demás objetos prohibidos en el recorrido autorizado y sus prolongaciones.

Las instalaciones de alumbrado en las calles donde se celebren corsos deberán sujetarse a las siguientes condiciones:

En las calles donde existan "trolleys", las guirnaldas o arcos de instalación de alumbrado serán colocados en la misma dirección de éstos y en ningún caso podrán cruzarlos.

Las instalaciones respectivas quedarán sujetas a las indicaciones que hiciera la Dirección de Alumbrado.

Toda empresa que efectúe instalaciones en los corsos quedará obligada a retirarlas dentro del plazo de tres días contados desde el 13 de marzo próximo inclusive así como a reparar los desperfectos que con ellas pudieran ocasionarse en los afirmados o aceras. Para responder a dichas obligaciones depositarán en el Banco Municipal de Préstamos a la orden de la Intendencia la cantidad de doscientos pesos moneda nacional. Esta suma será devuelta una vez que se hayan retirado todas las instalaciones y reparado todos los desperfectos antes mencionados dentro de dicho plazo. En caso contrario la Intendencia lo hará en la forma que estime más conveniente y por cuenta de la empresa respectiva.

A los efectos de las indicaciones que debe hacer la Dirección de Alumbrado en las instalaciones, los que soliciten permiso para efectuar instalaciones de ornamentos e iluminación con motivo del caso deberán indicar el nombre y domicilio de la empresa que realizará los trabajos.

RESOLUCION POLICIAL

CORSOS Y CENTROS SOCIALES

Informaciones diversas

Como en años anteriores la jefatura de policía ha dado a la publicidad la ordenanza reglamentando el uso de disfraces y el juego con agua en las próximas fiestas de carnaval.

El decreto aludido, contiene además diversas resoluciones que reputamos muy acertadas y oportunas.

En los corsos y bailes se establecerá una vigilancia especial a fin de evitar los desórdenes e incidentes a que suelen dar lugar estos festejos.

CORSOS

Palermo. — Para encargarse de la organización de un corso se ha constituído en Palermo la siguiente comisión:

Presidente, Eduardo Gervasio; vicepresidente primero, José Ricci; vicepresidente segundo José Arcangelli; secretario, Bartolo Zuccotti; prosecretario, Celedonio Vidal; tesorero, Domingo Butteler; protesorero, Luis Lecurriaux Solé; vocales: Arturo Bernengo, Antonio Palmieri, Sebastián Forneri José Rango, Juan Bossio, Pedro Luengo, Víctor Troisi y Juan Zabelli.

Olavarría. — La comisión encargada de la organización de éste ha quedado constituída en la forma siguiente:

Presidente, José Viacava Rizolin; vicepresidente, Nuncio Nucifforo; secretario general, José Boero; prosecretario, Vicente Nucifforo; tesorero, Leandro Fernández; protesorero, Antonio Ferreira; comisarios generales: Juan Gómez, Domingo Cichero y Zenón López.

La inscripción y compra de palcos, debe hacerse en la secretaría, Olavarría 501 y 526 de 8 a 10 p. m.

Corso de Belgrano. — La comisión directiva del "Círculo Belgrano" que organiza el corso de esta localidad, ha dejado ya terminadas todas las tareas preliminares. Los palcos, colocados en su totalidad casi, siguen solicitándose con tanta insistencia que se ha resuelto instalar otra cuadra más, de modo que habrá palcos hasta la calle Zabala.

La entrada para vehículos ha sido fijada de acuerdo con los siguientes precios:

Automóviles y carruajes, $ 5 por noche.

Carros de 4 ruedas, $ 10 por noche.

Vehículos de propaganda, $ 50 por noche.

Las entradas al corso serán por Federico Lacroze, Echeverría y Monroe únicamente, debiendo todo vehículo que por cualquier circunstancia se retirara del recorrido oficial pagar entrada nuevamente si desea entrar.

Las boleterías se instalarán en la esquina de Dorrego y Cabildo, Federico Lacroze, Echeverría y Monroe, además de los boleteros volantes que expenderán entradas para evitar las aglomeraciones en las boleterías.

Los premios que se distribuirán son los siguientes:

Vehículos. — Carros adornados: Gran premio de honor "La Razón" y 6 argentinos; carruajes: Gran premio de honor LA EPOCA y 6 argentinos; automóviles: Gran Premio de honor "Caras y Caretas" y 6 argentinos.

Palcos: Gran premio de honor "La Nación" y 6 argentinos; primer premio 3 argentinos.

Máscaras: Primer premio 3 argentinos.

Comparsas: Gran premio de honor "La Prensa" y 10 argentinos; primer premio 8 argentinos.

Como es costumbre de todos los años, el jurado para la distribución de los premios estará formado por representantes de "La Nación", "La Prensa", "La Razón", LA EPOCA, "Caras y Caretas", "Fray Mocho", "El Argentino", "El Heraldo", "La Prensa de Belgrano", "La Libertad".

Las sociedades y comparsas que deseen optar a los premios deberán inscribirse previamente en secretaría, adonde acudirán con la autorización que prescribe el edicto de la policía.

La secretaría funciona en el local del "Círculo Belgrano", calle Pampa No. 2226.

Recorrido de corsos. — Damos a continuación una lista completa de los corsos a realizarse con motivo de las próximas fiestas de carnaval.

Almirante Brown, infantil en el Jardín Zoológico; Suarez, de Almirante Brown a Martín Rodríguez; Villa Urquiza: Cabildo, de Monroe a Arredondo; Flores-Vélez Sársfield; Gualeguay, de Patricios a Irala; Palos, de Brandzen a Wenceslao Villafañe; Catamarca, de San Juan a Independencia; Patricios, de Olavarría a Santa Rosalía; Avenida Policía; Patricios, de Uspallata a Aristóbulo del Valle; Montes de Oca; Domínguez (Avellaneda); Alvar Núñez de Coronel Salvadores a Rocha; Patricios, de Olavarría a Pedro Mendoza; Suarez, de Necochea a Almirante Brown; San Juan, de Entre Ríos a Rioja; San Carlos y Villa Crespo, y Aristóbulo del Valle, de Patricios a Irala.

CONCURSOS

Organizado por la sociedad Arte y Literatura se realizará un concurso de sociedades, comparsas, centros criollos y máscaras en el local Belgrano 3272. Los premios consisten en dinero en efectivo.

—Un gran concurso carnavalesco se realizará en el local San Juan 1900.

—El centro Juventud Nacional ha organizado los siguientes concursos, en los locales Ombú 641, Sarmiento 1755 y Rioja 452, con estos premios: primero 5 libras esterlinas, segundo 3, tercero 2, cuarto y quinto 1, sexto y séptimo medalla. La inscripción puede hacerse hasta hoy por la noche en los mencionados puntos y en Solís 227.

EN LOS CENTROS SOCIALES

La Rusticana Primitiva — Este centro ha decidido realizar cinco grandes bailes de disfraz y fantasía, los que se llevarán a cabo en el salón Unione e Benevolenza los días 5, 6, 7, 11 y 12 de marzo.

Leandro N. Alem. — En el local de la Española de Belgrano realizará cuatro matinées y seis grandes bailes de máscaras.

Los Independientes. — Este centro recreativo ha organizado dos grandes bailes de disfraz que deben celebrarse los días 7 y 12 de marzo en el salón La Argentina, Rodríguez Peña 361.

Para estimular el concurso de máscaras se repartirán cuatro premios en dinero efectivo a los que más sobresalgan por su originalidad y buen gusto.

La Tosca. — En unión con la sociedad Juventud del día celebrará seis grandes bailes de disfraz en el salón Augusteo, calle Sarmiento 1374.

A las señoras y señoritas mejor disfrazadas se les otorgarán los premios instituídos, consistentes en libras esterlinas.

Orfeón Argentino del Sur. — En la Colonia Italiana celebrará dos bailes el 6 y 12 del corriente, los que según preparativos hechos prometen estar muy animados.

Submarino Peral Primitivo. — En el Centro de Almaceneros ha organizado seis grandes bailes de carnaval los que serán amenizados por la orquesta que dirige el profesor Alberto Cannizzaro.

Los 13 y 13 de Villa Crespo. — El 5 y 6 del corriente celebrará dos bailes familiares en el local del teatro Bell Paesse, calle Olleros 3979.

A fin de dar mayor lucidez a estas fiestas, se han instituído dos grandes premios que serán adjudicados a las máscaras que mejor se presenten.

Juventud Unida del Sur. — En la secretaría de la sociedad, Bolívar 707, pueden solicitarse las invitaciones para el gran baile familiar a efectuarse el 6 del corriente por la noche, en honor del partido Radical, en los salones del Círculo de Aragón, Tacuarí 253.

Amenizará la velada una orquesta de profesores, otorgándose premios de valor a los disfraces mejor presentados.

Arte y cultura. — Este centro de reciente fundación prepara un excelente programa que desarrollará en los próximos carnavales.

La secretaría ha quedado instalada en Juramento 4989 y su comisión directiva la forman los siguientes asociados:

Presidente, Juan Calomino; vicepresidente, Francisco Manrique; secretario, Justo Manrique; tesorero, Adolfo Calomino; prosecretario, Juan Viney; protesorero, Saverio Nocito; vocales: Oscar Aletto, Carlos Domicheli, José Viney, Joaquín Mercado y Ricardo Molinari; revisores de cuentas: Amadeo Daneletto, Antonio Chittáro y Arturo Córdoba.

Juventud Unida de Villa Ballester. — Este importante centro filodramático llevará a cabo esta noche en el salón de la sociedad Los Obreros una interesante función en la cual tomarán parte varios jóvenes aficionados de esta localidad; a la función seguirá el baile, que promete estar muy concurrido.

Tome y Traiga, Orfeón de España y Club Leandro N. Alem. — De conformidad con el programa anunciado, mañana a las 3.30 p. m., efectuarán estos centros una matinée danzante que, como las anteriores, promete estar muy animada.

A continuación damos una lista de todas las sociedades y centros que celebran bailes en estos días:

Esta noche.—Orfeón Español, en su local, Piedras 534; Círculo Carlos de Alvear, en su local, Moreno 2087; La Tosca y Juventud del Día, en la Unione Operai Italiani, Sarmiento 1372; Bomberos Voluntarios de la Boca, en su local, Brandsen 567; Centro Eslava, en La Argentina, Rodríguez Peña 361; Submarino Peral Primitivo, en el Centro de Almaceneros, Sáenz Peña 242; Círculo Buenos Aires, en la Lago di Como, Cangallo 1756; Ultimátum, en la Unine e Benevolenza, Cangallo 1362; Los Chiripitifláuticos, en la Giuseppe Garibaldi, Sarmiento 2419; La Rusticana, en su local, Liniers 1271; Centro Riojano Español, en su local, Chacabuco 285; La Flor Argentina, en la Casa Suiza, Rodríguez Peña 254; Orfeón España, en la Sociedad Española de Belgrano, General Paz 1770; El Genio Alegre, en la Unione Italiana al Plata, Alsina 2532; Entre Nosotros, en la Sociedad Italiana de Belgrano, Moldes 2159; Los Defensores de Villa Crespo, en su local, Acevedo 361; Unión de Amigos, en la Nazionale Italiana, Alsina 1465; Verdes y Rosas, en la Giovine Italia, Boulogne-sur-Mer 730; Apolo Luz y Esplendor, en Vélez Sársfield 235; El Ideal, en Callao 2058; Amor que nace, en la Operai Italiani de Villa Devoto; Los Juiciosos, en Irlarte esquina Heredia; Todos o Ninguno, en Guanacache 5354; La Máscara, en Bomplanld 1466; Artesanos de Morón, en su local.

Mañana.—De tarde: Unidos de Coruña, en el Círculo de Aragón, Tacuarí 253; Submarino Peral, en el Orefón Español; La Boheme, en la Colonia Italiana, Paraná 555; Orfeón Buenos Aires, La Victoria, Club Victoria, La Tosca Primitiva y Círculo Ibérico Argentino, en la Unione Operai Italiani; Los Trovadores, en el Centro de Almaceneros; Tome y Traiga y Leandro N. Alem, en la Sociedad Española de Belgrano; La Máscara, Verdes y Rosas.

Por la noche: Lago di Como, en su salón; Centro Eslava, en La Argentina; José Verdi, en su local, Almirante Brown 376; Orfeón del Oeste, en la Colonia Italiana; Bomberos Voluntarios de la Boca, en su local; La Flor Argentina, en la Casa Suiza; La Rusticana Primitiva, en la Unione e Benevolenza; La Tosca y Juventud del Día, en la Unione Operai Italiani; Submarino Peral Primitivo, en el Centro de Almaceneros; Unión de Amigos, en la Nazionale Italiana; Entre Nosotros, en la Sociedad Italiana de Belgrano; Tome y Traiga y Leandro N. Alem, en la Sociedad Española de Belgrano; Los 13 y 13 de Villa Crespo, en Il Bel Paese; El Genio Alegre, en la Unione Italiana al Plata; Apolo y Luz y Esplendor, en Vélez Sársfield 235; Verdes y Rosas; Los Juiciosos; La Máscara; Todos o Ninguno; Juventud Unida del Sur, en el Círculo de Aragón.

El lunes.—De tarde: los Trovadores, en el Centro de Almaceneros; Orfeón Buenos Aires, La Victoria, Club Victoria, La Tosca Primitiva y Círculo Ibérico Argentino, en la Unione Operai Italiani; César Cantú, en el Centro de Almaceneros; Tome y Traiga y Leandro N. Alem, en la Sociedad Española de Belgrano; Verdes y Rosas; La Máscara.

De noche: Centro Catalá, en su local; Círculo Mandolinístico Italiano, en la Casa Suiza; Jóvenes Amantes del Arte, en la Lago di Como; La Tosca y Juventud del Día, en la Unione Operai Italiani; La Rusticana Primitiva, en la Unione e Benevolenza; Centro Eslava, en La Argentina; Submarino Peral Primitivo, en el Centro de Almaceneros; Submarino Peral, en el Orfeón Español; José Verdi, en su local; Bomberos Voluntarios de la Boca, en su local; Centro Riojano Español, en su local; Los Chiripitifláuticos, en la Giuseppe Garibaldi; Orfeón Argentino del Sur, en la Colonia Italiana; Los Defensores de Villa Crespo, en su local; Tome y Traiga y Leandro N. Alem, en la Sociedad Española de Belgrano; Unión de Amigos, en la Nazionale Italiana; Entre Nosotros, en la Sociedad Italiana de Belgrano; Los 13 y 13 de Villa Crespo, en Il Bel Paese; Amanecer de Mayo, en su local, Heredia 718; Verdes y Rosas, en la Giovine Italia; Los Juiciosos; La Máscara; Todos o Ninguno.

El martes.—De tarde: Los Trovadores, en el Centro de Almaceneros; Orfeón Buenos Aires, La Victoria, Club Victoria, La Tosca Primitiva y Círculo Ibérico Argentino, en la Unione Operai Italiani; Tome y Traiga, en la Sociedad Española de Belgrano; Verdes y Rosas; La Máscara.

DIVERSAS

Servicio policial en los corsos. — Para la vigilancia de los corsos el jefe de policía de la capital ha dispuesto que se realice en la forma siguiente:

Corso de Flores-Vélez Sársfield: Estará en toda su extensión a cargo del comisario Luis E. Sgretín, con 5 oficiales y 75 agentes de caballería; 6 oficiales y 100 de infantería.

Corso Belgrano: A cargo de los comisarios Julio T. Almanza y Antonio Domínguez, cada uno en su respectiva jurisdicción.

Corsos Boca y Barracas — Sección 24.a, a cargo del comisario Augusto García, con un oficial y 35 agentes de caballería y 20 agentes de infantería.

Sección 26.a — A cargo del comisario doctor José María Bátiz, con un oficial y 20 agentes de caballería y 10 argentes de infantería.

Sección 30.a — A cargo del subcomisario Pedro A. Martínez, con un oficial y 20 agentes de caballería y 15 agentes de infantería.

Sección 32.a — A cargo del comisario Francisco A. Zelada, con un oficial y 15 agentes de caballería y 8 agentes de infantería.

Corso Villa Urquiza. — A cargo del comisario Lorenzo Flores, con un oficial y 12 agentes de caballería y 10 de infantería.

Servicio extraordinario de tranvías. — Durante los días de carnaval, la compañía de tranvía Anglo-Argentino ha ordenado en sus líneas los siguientes horarios:

A raíz de las próximas fiestas a realizarse en Quilmes los días 5, 6 y 12 de marzo, esta compañía sólo expedirá boletos de ida y vuelta en la línea número 22, entre plaza de Mayo y plaza Quilmes, hasta las 7 de la tarde; salida, del centro de la ciudad.

Los pasajeros que posean tales boletos deberán regresar del citado balneario antes de las 6.30 de la tarde, pues, después de esa hora, a causa de los distintos corsos que se celebrarán en su recorrido, suspenderá el servicio continuo, y sólo se harán los locales entre Quilmes y Crucecita y entre puente de Barracas y plaza de Mayo. Después de las 11.30 de la noche se restablecerá el servicio de plaza Quilmes a plaza de Mayo, hasta las 2 de la mañana, hora que partirá el último coche del primer punto.

También ha establecido servicios especiales en todas sus líneas, durante los días carnavalescas, con el siguiente servicio nocturno:

Línea número 12: el último coche de Boca a Chacarita saldrá a las 12 m.; de Chacarita a Boca, a la 1; Boca a plaza Once, a la 1; plaza Once a Boca, a la 1.34.

Línea número 36: último coche de Maipú a Belgrano, 12.27 a. m.; id de Maipú a estación Las Heras, 1.56 id; id de Belgrano a Maipú, 1.6 id.

Línea número 38: último coche de Constitución a Belgrano, 12.45 a. m.; id de Constitución a estación Recoleta, 2 id; id de Belgrano a Constitución, 1.6 id; id de Belgrano a estación Recoleta, 1.40 id.

Línea número 43: último coche de Boca a Flores, 1 a. m.; id de Flores a Boca, 1.30 id; id de Flores a estación Vall, 2 id; id de Boca a Estación Vall, 2.25 id.

Línea número 58: último coche de estación Constitución, 2 a. m.; id del Parque Japonés, 2.26 id.

Línea número 59: último coche de estación Constitución, 2 a. m.; id del Parque Japonés, 2.27 id.

Línea 86: último coche de Villa Devoto a 25 de Mayo, 12.28 a. m.; id de 25 de Mayo a Villa Devoto, 1.24 id.

Línea número 88: último coche de Belgrano a Flores, 1 a. m.; id de Flores a Belgrano, 1 id; id de Flores a estación Alvarez Thomas, 1.33 id.

Línea número 97: último coche de Constitución a Belgrano, 12.39 a. m.; id de Belgrano a Constitución, 12.58 id; id de Constitución a estación Alvarez Thomas, 1.39 id.

Línea número 99: último coche de Flores a Chacabuco y Moreno, 1.30 a. m.; id de Flores a estación Rivera, 2 id; id de Chacabuco y Moreno a Flores, 1 id; id de Chacabuco y Moreno a estación Rivera, 2.28 id.

Subterráneo: último coche de Caballito a plaza de Mayo, 1 a. m.; id de plaza de Mayo a Caballito, 1.20 id.

Desde la hora en que se inicien los corsos en Flores, los pasajeros que posean billetes de combinación del subterráneo o tranvía que lleguen por en la estación Caballito los coches de las líneas a nivel números 1, 2 y 5, cuyo recorrido será Rivadavia, Emilio Mitre, Provincias Unidas hasta San Pedrito. Regresarán por Ramón L. Falcón, Carabobo, Provincias Unidas, E. Mitre y Rivadavia.

Durante las horas del corso en Belgrano los coches de las líneas números 21, 34 y 39 correrán tan sólo hasta la esquina de Cabildo y Federico Lacroze, desde cuyo punto regresarán al centro. Los coches de la línea 65, de Villa a Núñez seguirán por Luis M. Campos, Vértiz y Pampa, para seguir por su ruta habitual. Los de la número 36 harán el regreso al centro por avenida Vértiz, Luis M. Campos y Santa Fe.

También se ha establecido servicio especial entre Liniers y el corso de Flores, por la calle Rivadavia.

EMBALAJE DE LA FRUTA PARA SU TRANSPORTE

En todas partes del mundo, el embalaje de la fruta para su almacenaje y transporte es de la mayor importancia.

Los expertos del gobierno en varios países están estudiando el asunto; las compañías de ferrocarriles y de vapores luchan con el problema en interés de los cargadores, y los fabricantes de barriles y cajas hacen investigaciones con el fin de producir recipientes de madera y cartón de fibra que sirvan de receptáculos para la fruta.

Cuando se habla de los métodos de embalar fruta es fácil suponer que se hace referencia a la fruta en estado fresco, aunque es cosa cierta que el embalaje de fruta seca es de tanta importancia como el de la fruta en estado fresco. Hace algunos años, varias firmas en Europa, que compraban fruta seca preparada en los Estados Unidos, se quejaron del embalaje de estas frutas, pero después que se han usado cajas más fuertes pocas faltas se han encontrado en este punto, aunque la mala estiba en la bodega hace que alguna fruta llegue en estado poco satisfactorio. Las frutas también se embalan hoy día en latas, cuando las circunstancia lo exigen. Esta es una lección que se aprendió cuando las ciruelas pasas francesas obtuvieron un buen mercado en Venezuela y otros países, sólo porque fueron enviadas en latas que desafiaban la entrada de los gorgojos y gusanos.

En el embalaje de la fruta en estado fresco, se ha verificado en estos últimos años una alteración en el método. No sólo es embalada la fruta fresca de todas clases con mayor cuidado respecto a su condición general y sabor a la llegada a su destino, sino que se pone mucha más atención en la apariencia de la fruta encajonada, y con ésto se significa no sólo la apariencia de la fruta misma sino también la del embalaje. Algunos productores de fruta llegan hasta gastar sumas considerables a fin de proveer el exterior de las cajas con marbetes hermosos, mostrando la fruta en sus colores naturales. La práctica de nuestros días recomienda la envoltura de cada fruta de calidad fina. El comercio de manzanas por todo el mundo proporciona la lección más convincente que se puede encontrar de los beneficios que redundan del cuidado y atención a los detalles en el embalaje de frutas. Desde hace mucho tiempo ha sido la práctica envolver las naranjas, toronjas, etc., con papel suave o de seda (cada hoja generalmente tiene el nombre del cultivador), pero hasta hace relativamente pocos años esta costumbre no era seguida en el caso de las manzanas. Ultimamente, algunos cultivadores de manzanos en Australia y en varias parte de las Américas envuelven las manzanas en papel y el resultado es que la fruta no sólo da más satisfacción a los compradores sino que obtiene mejores precios.

Por supuesto, no se dice que toda la fruta se debe envolver con papel una a una y encajonar. Este es un método que justifica su coste sólo en el caso de ciertas frutas. El barril es el recipiente más usado para la fruta que no obtiene un precio que justifique un embalaje más esmerado. Cuando se usen barriles, éstos deben ser fuertes, y la fruta se debe colocar firmemente. En estos últimos años se ha inventado un nuevo embalaje de frutas, ingenioso, que puede ser de interés a algunos de nuestros lectores. Consiste en un barril dividido, y se parece exteriormente a un barril ordinario. Sin embargo, el interior está dividido por particiones en dos partes iguales, las que están arregladas de tal modo que permiten que el barril pueda aserrarse

Uvas después de haber estado embaladas por más de dos meses

en dos, haciendo así dos medios barriles. Una ventaja de este nuevo recipiente es que se puede hacer de madera barata. Se dice que la fuerza dada por las particiones permite que la fruta se lleve en mejor condición; y, finalmente, la posibilidad de aserrar el barril en dos, dividiendo la cantidad del contenido, se supone que es una conveniencia a los compradores de la fruta.

Algunos expertos en el comercio de Sud América son de la opinión que el barril no es a propósito para el comercio en esta parte del mundo, refieren un tipo de jaula o huacal que se ha construído especialmente. Este huacal es de forma octagonal y se hace en dos tamaños, uno para contener 30 kilos y el otro 50. El material es tablillas de pino amarillo u otro material parecido, de media pulgada de ancho, y los extremos de 7/8 de pulgada de grueso. Se colocan en ambos extremos del huacal flejes de hierro. Una particularidad de este huacal, que es muy conveniente donde prevalecen ciertas condiciones climatológicas, es que debido a su forma octagonal se consigue una ventilación perfecta, aunque los huacales estén unos encima de otros. Un huacal de las dimensiones dadas es también conveniente para manejarlo.

A causa de que las consideraciones que influyen en el embalaje de naranjas son aplicables a muchas otras frutas diferentes, puede ser conveniente examinar el método de embalar seguido por los cultivadores más progresivos en el Estado de Florida, E. U. de A. Alguna fruta se encajona al aire libre o en tiendas o casas situadas cerca, mientras que en otros casos se han construído edificios especiales para el embalaje de frutas cítrosas.

En proporción grande de la fruta se limpia o por el método del lavado o por el de aserrín, y entonces después de secarla en enrejados destinados para este objeto está en disposición de ser clasificada.

La clasificación se hace con referencia al tamaño de la fruta, y como éste varía de 80 a 120 frutas en una caja de tamaño corriente, se puede juzgar que la clasificación es un detalle bastante importante.

Para esta clasificación se emplea maquinaria. La fruta es llevada en correas de lona a las máquinas que la clasifican automáticamente. En el embalaje de la fruta en cajas ahora se emplean casi exclusivamente mujeres y muchachas, aunque antes este trabajo se hacía por hombres a quienes se les pagaba por día.

Como resultado de una larga experiencia, los expertos en el embalaje de fruta han llegado a la conclusión de que se obtienen los mejores resultados, si cada naranja y lo mismo se aplica a la toronja y otras frutas se pone en el embalaje con un poco de presión. La caja se llena de modo que sobre salga por arriba una pulgada o más, y cuando se pone la tapa, se usa presión para traer la fruta de los extremos al nivel con la fruta de la caja. Algunos productores de fruta usan sus cajas mucho más, pero a pesar de sus desventajas en que la presión fuerte que se debe aplicar para poner la tapa en su lugar es muy probable que estropee la fruta en las capas superiores.

En algunos casos, se usa una máquina, conocida como prensa de tapas, para poner la tapa de la caja en su lugar mientras se está clavando, pero las cajas se pueden cerrar completamente a mano, si se quiere. Puede

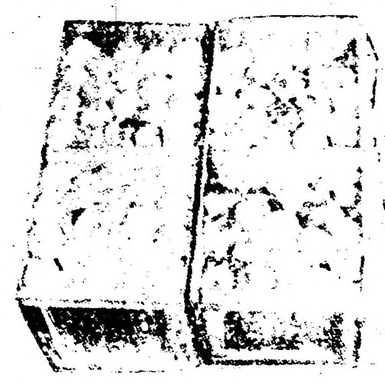

Estas dos cajas representan la diferencia entre un buen y mal embalaje de naranjas.

ser de interés notar, que la caja corriente usada en el comercio de frutas, en Florida, es 12 x 27 pulgs., dimensiones interiores, y tiene un peso calculado de 80 libras cuando está llena. Está hecha con los extremos en forma de tableros, tiene lados de chapas en una pieza y está reforzada con tres tiras de abedul u otra madera. Cuando se van a hacer envíos a largas distancias, entonces se ponen flejes de hierro en vez de las tiras de madera y hacen un embalaje muy fuerte.

Muchos productores de fruta han mostrado preferencia en estos últimos días por cajas que tienen los extremos, lados y fondos del centro achaflanados, en la creencia de que el chaflán sirve para proteger la fruta durante la operación de clavar la tapa, especialmente si un empleado descuidado aplasta una tapa después que se ha aplicado presión, golpeando los extremos de los listones, un procedimiento que tiende a raspar o arañar la fruta en la capa superior, además de romper el papel de seda en que cada fruta está envuelta.

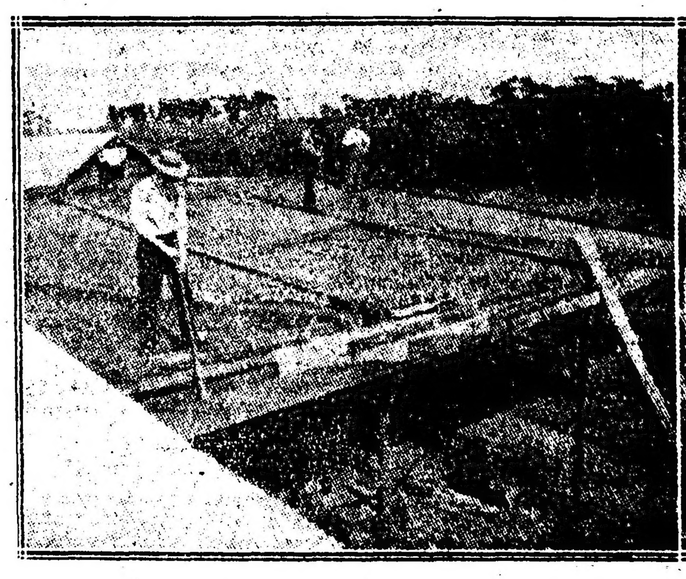

Después del lavado, se secan las naranjas antes de su clasificación.

La clasificación de las naranjas es un detalle muy importante.

TEATROS, AUTORES, ARTISTAS

LA TEMPORADA DEL COLON

Los señores abonados de la temporada lírica del año pasado tendrán la preferencia a sus localidades hasta el 25 de marzo próximo, y este plazo será improrrogable.

El pago de los abonos se efectuará en dos cuotas: la primera en el acto de subscribirse en la administración de la empresa y la segunda a la llegada de la compañía en el Banco Holandés de la América del Sud, según el artículo segundo del contrato de concesión.

Los precios de las localidades en boletería para las funciones de abono serán siempre superiores a los de abono.

Se atiende al público todos los días hábiles de 10 a 12 m. y de 2 a 5 p. m., en la administración de la empresa, Cerrito 604.

ARTE NACIONAL

Para completar el elenco de la compañía Arellano han sido ayer contratados la primera tiple Laura Núñez y el primer actor Elías Alippi.

De modo que el elenco definitivo queda constituído en la siguiente forma:

Actrices: Angela Tesada, Lea Conti, Laura Núñez, Ada Cornaro, Rosa Catá, Lucrecia Borda, Berta Gangloff, María Martínez, Luisa Asocatto, Ana Gómez, Sofía Lenzi, Matilde Ochoa, Juana Pereyra y Luisa Pereyra

Actores: Enrique Arellano, Enrique Muiño, Elías Alippi, Panchito Aranaz, Leopoldo Simari, Carlos Morganti, Luis Nesi, José Rubens, Alberto Drames, Miguel Escobar, Pedro Otegui, Manuel Ochoa, Angel Pesoti, Manuel Rebur, José Giboglio, Juan Ciencia, Alberto Coiro, José Bevaqua, Roberto Rivelli y Rodolfo Bravo.

AL MARGEN DE UNA COMBINACION

Orfilia Rico y Florencio Parravicini se se han constituído en primeras figuras de una misma compañía, y este sólo hecho basta para decir que queda idealmente fundado el trust de la comedia y que pronto se inaugurará la casa de la risa.

En efecto, cualquirea que conozca la actuación de ambos artistas sabe lo que esta fusión puede significar como garantía de un género de espectáculos que ahora se ha dado en llamar "hilarantes" y "truculentos", y si el mérito consiste en cumplir ampliamente un propósito de suyo limitado, como es el de hacer reir por hacer reir, la nueva compañía tendrá sobrados méritos para actuar eficazmente.

Sin embargo, conviene tener en cuenta que si no media un más alto propósito, el de propender, en la parte y medida en que puedan, a favorecer la producción discreta y honrada de algunos colaboradores, la fusión acabará por carecer de importancia.

Hay un detalle que parece garantizar esta selección de los espectáculos, y es que se ha ofrecido la dirección artística al señor Julio Sánchez Gardel.

Pero será inevitable la consabida tanda de obras "escritas expresamente para la Rico y Parravicini", y ya se sabe lo que en el léxico especial de la gente de teatro significa escribir "expresamente".

Será preciso substraerse a esa avalancha de comedias desproporcionadas, surgidas de un estrecho culto a lo deforme, que ya han invadido otros escenarios durante la temporada anterior, y que podríamos calificar de "variaciones sobre el mismo tema".

Hay grafómanos que especulan extravendo del mundo de lo grotesco toda la escala de lo presuntamente cómico, en la confianza de que el intérprete hará una "creación" con este modelo, de la misma menera que un hábil lápiz convertiría un dibujo infantil en real caricatura. Estos grafómanos se parecen a aquellos precarios financistas que especulan convirtiéndose en cicerones de un lisiado, que así son por lo general los héroes a quienes dieron vida en su imaginación de incompletos...

Son estos los que escriben nada más que para hacer reir. Reconocemos que el intento es noble, como el de todo aquel que realiza un esfuerzo en beneficio del buen humor de sus semejantes, pero con la diferencia de que estos "comediógrafos" no realizan ninguno. Imaginan una figura central y todo está hecho; se escriben los tres actos al correr de la pluma. El ambiente, la trama, los efectos escénicos son para estos "comediógrafos" detalles sin importancia. Ya surgirán por sí solos en el transcurso de la obra. Lo primordial es escribir. Eso de saber adónde se ha de ir antes de echarse a caminar, es una lógica demasiado antigua para ellos...Y así surge la pieza, llega a la escena y obtiene un gran éxito. ¿Cuál es la causa? Todos la conocemos: está en la desfiguración incondicional del modelo por parte del intérprete; se recita a sí mismo y a considerable distancia de lo que contiene el texto; es el cómico reeditando al cómico. Lo único que ha variado es su "maquillage" y su vestuario. Y he aquí que el autor adquiere entonces algo de divino: está en todas partes, pero no se le ve ni se le oye... Ha escrito "expresamente".

¿Qué parte de mérito corresponde al autor?

La verdad es que el señor Parravicini, recitando cómicamente el "Prometeo encadenado", o "La vida es sueño", lograría el mismo éxito.

Justifiquemos ahora este comentario.

La combinación Rico-Parravicini ha surgido de la experiencia de que ninguno de los dos, aisladamente, justificaban por sí solos una compañía. Se reeditaron hasta el exceso, quizá por falta de obras.

Júzguese, pues, todo el peligro que corren si se reeditan en compañía. Razón de existencia será la de que se substraigan a ese teatro hecho "expresamente". Depende de una selección de los libros, y no dudamos que el señor Sánchez Gardel la hará con todo tacto si nada se opone.

Pero que no lo olviden: renovarse o morir.

LOS BAILES DE CARNAVAL

En la Opera, Coliseo, Politeama, San Martín, Avenida, Casino, Nacional, Victoria y Battaglia se inician esta noche los clásicos bailes de carnaval, que son, indudablemente, la nota de mayor interés que nos ha quedado de los días de las tradicionales fiestas.

El éxito que alcanzarán estos bailes está ya descontado si se tiene en cuenta la circunstancia de que en años anteriores congregaron un público enorme que llenó las salas de los teatros todo aquel entusiasmo que no tenía vía de escape desde que le faltaba el derivativo de los corsos céntricos.

Como se ha visto, por la nómina de teatros en los cuales se ebailará, hay para todos los gustos y aun para todas las clases.

La Opera y el Coliseo tienen el privilegio de la antigua aristocracia elegante y alegre. El Politeama y el Victoria por su concurrencia habitual y característica de estos festivales, señala una transición entre la Opera y el Coliseo, y el Nacional y el Battaglia. Son estos dos últimos los más modestos, aunque no por esto menos divertidos. Con el Casino se da la nota exótica, como puede verse en la información que damos en suelto aparte.

La empresa del San Martín prepara la fiesta del mantón, que resultará sin duda una nota de color y de arte, pues han prometido su asistencia todas las tiples españolas y tonadilleras que se hallan actualmente en Buenos Aires, luciendo el clásico mantón de Manila.

OPERETA

"La señorita Tralalá", reprisada anoche en el teatro Marconi por la compañía Arce, al

GALERIA TEATRAL DE "LA EPOCA"

Mlle. Ivonne Granville

canzó un éxito comparable al de las primeras funciones.

Se volverá a cantar esta noche, quedando en el cartel para los tres días de carnaval.

NOTAS LIRICAS

He aquí el repertorio para la temporada que iniciará el 16 en el Coliseo la compañía española de operetas, zarzuelas y comedias de Elías Herrero:

Operetas: La casta Susana, La princesa del dollar, La viuda alegre, El conde de Luxemburgo, La niña mimada, El aldeano alegre y las modernas de este género.

Zarzuelas: Las bandoleras, Aires nacionales, Canción de Pierrot, El señorito, La última hora, La última película, Reina gitana, Húsares del kaiser y las más escogidas del repertorio.

Estrenos: Los vecinos del héroe, De la vida, La canción española, La fiesta de la campana, El soldado de cuota, Las señoras del silencio. Además la empresa cuenta con los exclusivos estrenos de más resonancia teatral de Madrid.

Comedias: La casa de Quirós, En familia, La sobrina del cura, La fuerza bruta, Vencedores y vencidos, El orgullo de Albacete, La losa de los sueños, El ídolo de barro y todas las modernas de más éxito.

A fin de presentarse en la licitación del teatro Municipal de Santiago, cuyo arrendamiento logró ya en otras temporadas, parte mañana para Chile el conocido empresario señor Renato Salvati.

Lleva todas las seguridades de presentar la mejor propuesta, en razón de que, como se sabe, en su calidad de subarrendatario del Coliseo y por hallarse vinculado a las empresas del Colón y del Odeón, puede ofrecer los mejores espectáculos al público de la ciudad citada.

Por lo pronto, lleva el propósito de proponer a las autoridades municipales una temporada de baile a cargo de Isadora Duncan.

TORTOLA VALENCIA

La visita de esta célebre bailarina es ya un hecho: ayer ha aceptado y firmado su contrata con la empresa del teatro de la Opera, en el cual se presentará a nuestro público en la primera quincena de mayo, alternando con la compañía lírica que se va a contratar para la misma sala si se zanjan algunos inconvenientes surgidos a último momento

SAINETES, ZARZUELAS

El viernes de la entrante semana se realizará en el teatro de la Comedia una función en honor y beneficio de la primera tiple señora Amparo Taberner, que se ausentará para España a fines de mes.

Esta noche, en el Apolo, se repetirá "La trapera" en la sección de primera hora. Para las dos restantes anuncia el cartel el reestreno de "La niña de los besos" y "Justicia criolla".

VARIAS

Dentro de breves días tendrá lugar un interesante concierto de la inteligente artista española señora Lea Bach de Lloveras, a quien ya hemos tenido ocasión de apreciar en una audición privada.

Esta artista, que en modo alguno ocupa el verdaero lugar que le corresponde por su capacidad y su contracción, realiza sus estudios en medio de una intensa labor diaria, pues actúa en una de las orquestas permanentes de esta capital.

En el programa que desarrollará, figuran las más interesantes y difíciles obras de Debussy, Chopin, Faure, Popper, Saint Saens, etc.

En el teatro Mayo se organiza un festival a beneficio del transformista Mirko.

Se llevará a cabo a mediados de mes.

Tiene lugar esta noche en el Casino después de la función habitual, el primer baile de máscaras y particular de los seis anunciados para festejar los carnavales, con los detalles que ya publicamos. En el gran acto de baile, que ha de llamar la atención por la importancia de los artistas que en él tomarán parte, actuaran: The Marbas, bailes acrobáticos, la simpática bailarina Satanella, ejecutará "la Rumba", "Les Lydhor Perlor", danza de los apaches, las "Casino Girls" bailes ingleses, la Compañía Molasso, marcha y Two Step, y la célebre bailarina Ana Kremser, el vals "Excitación", acompañada por M. Molasso.

Hoy debe embarcar en Barcelona con rumbo a nuestro puerto la compañía de comedias y variedades que ha contratado el empresario don Juan Iglesias para actuar durante la próxima temporada en el teatro Odeón, en el que leben debutar el 25 del corriente.

Figuran en la compañía la señorita Amalia Isaura, la bailarina María Esparza y el transformista Rafael Arcos.

Se asegura que la combinación Borrás-Bárcena, en la que se hallaba empeñado Martínez Sierra, ha fracasado.

Muy buen éxito alcanzó anoche el festival realizado en el teatro Nuevo a beneficio del secretario señor Héctor Defino.

El programa, que era nutrido e interesante, se cumplió en todas sus partes.

Dícese que han surgido algunos inconvenientes que pueden impedir la realización de la proyectada temporada lírica de la Opera, de la cual informábamos en nuestro número de ayer.

LEIDO Y COPIADO

El cuadro de artistas que dirigen los señores Merlo y Vaticelli y que actúa en el Majestic Palace, de Rosario, interpretó acertadamente la conocida comedia "Los Peñafior".

Debutó anoche en la Opera, de Rosario, el doctor Sarak, que realiza experiencias de magnetismo, mentalismo y telepatía.

NOTAS POLICIALES

Detención de un acusado

El sargento Leopoldo Villafañe del personal de la comisaría 34 detuvo esta madrugada en la esquina de las calles Garay y Catamarca al sujeto Carlos Sonia, el cual tenía su captura recomendada en la orden del día 21 de febrero último por estar acusado de lesiones.

LOS PINTORES HUELGUISTAS

Esta madrugada cuatro sujetos que viajaban en un automóvil y que se presume son pintores de los que actualmente se hallan en huelga al pasar por la casa Santa Fe 3940 arrojaron varias lamparillas eléctricas llenas con alquitrán ensuciando todo el frente del edificio.

Los autores del atentado huyeron.

MORDIDO POR UN PERRO

Anoche en circunstancias que Francisco Parrilla transitaba por la calle Hornos, al enfrentar la casa señalada con el número 1490 fué atacado por un perro y mordido por éste en la pierna izquierda.

Parrilla sufrió una lesión leve que le fué curada en una farmacia próxima.

FALLECIMIENTO REPENTINO

Una anciana que transitaba anoche por la calle Las Heras, frente al número 2215 sufrió un síncope que le privó del conocimiento.

La señora fué llevada al hospital Alemán donde falleció.

Poco después la policía de la sección 17, que intervino logró identificar el cadáver. La extinta era Esterina Lazzaro de Traverso, italiana, de 60 años y se domiciliaba Ayacucho 1665.

El cuerpo fué entregado a los deudos.

RIÑAS Y HERIDOS

En el restaurant calle Sarmiento 531 anoche, a raíz de una disputa surgida por cuestiones relacionadas con el trabajo se tomaron en riña a golpes de puño los peones de cocina Máximo Vicario y Francisco Mesa.

Durante la lucha éste último fué lesionado levemente en el rostro por su adversario.

Un agente de la comisaría 1.a intervino y detuvo a Vicario.

—Se encuentran detenidos en la comisaría 40 los sujetos Francisco Battaglia y Jorge Spaduci, quienes después de un cambio de palabras se tomaron en riña armados con un palo y una vara de hierro, respectivamente, resultando ambos con lesiones leves.

—Anoche en el almacén calle Famatina 3302 por cuestiones surgidas en el momento y a raíz de una disputa un sujeto que huyó y cuya detención la policía procura, le aplicó un golpe con un palo a Julio Cabares, produciéndole una lesión leve en la cabeza.

ACCIDENTES DIVERSOS

Esta mañana en la esquina de las calles Iriarte y San Antonio a causa de que rodó el caballo que montaba el vigilante de la comisaría 32 Vital Gorosito, este cayó al pavimento y sufrió contusiones en la pierna y mano derecha.

El agente fué curado en el hospital Rawson.

—Anoche en la esquina de las calles Santa Fe y Uriarte el automóvil de alquiler 1268 que era guiado por el chauffeur Ignacio Sima atropelló al transeunte Victoria Mattause en momentos que éste cruzaba la calzada.

Mattause cayó al pavimento y sufrió una herida en la cabeza.

La policía de la sección 41 intervino y detuvo al conductor del automóvil.

El herido en una ambulancia fué llevado al hospital Fernández, donde quedó en asistencia.

—En la esquina de las calles Perdriel y Santa Rosalía, esta mañana el agente de la comisaría 32 Enrique García, debido a una espantada que dió el caballo que montaba, perdió el equilibrio y cayó al suelo, sufriendo lesiones leves en el cuerpo.

García fué llevado para su curación al hospital Rawson.

ATENTADOS CONTRA LA AUTORIDAD

Anoche, en circunstancias que el vigilante de la sección 36 Eduardo Quiroga salía algo ebrio de un almacén sito en la calle Las Casas 3402 fué agredido a golpes de puño por cuatro sujetos y al intervenir el vigilante de la sección 20 Pedro Sanseverino fué atacado con cuchillo por uno de los individuos, el cual le infirió al agente un tajo en la mano derecha.

Acto continuo los agresores huyeron.

La policía de la sección 34 en cuya jurisdicción ocurrió el hecho hace diligencias para detener a los autores de la agresión.

—En la esquina de las calles Méndez de Andés y Bella Vista se originó anoche un incidente entre José Capdevila y otro individuo.

Al intervenir el agente Agustín Frutos fué atacado por Capdevila a golpes de puño y puntapiés.

El agresor fué reducido por Frutos y llevado a la comisaría 23 donde quedó detenido.

—En una academia de baile existente en la esquina de las calles Blandengues y Echeverría al intervenir anoche el vigilante José Baidenave con motivo de un desorden que promovía el sujeto Juan Cernadas, éste atacó a golpes de puño al representante de la autoridad.

Baidenave se tomó en lucha con su agresor hasta que logró reducirlo.

Cernadas ha sido detenido en la comisaría 29.

INSTRUCCION PUBLICA

CONTRATO DE LOCACION

El consejo nacional autorizó al consejo escolar 12 para celebrar contrato de locación provisional por las casas que ocupaban las escuelas números 6 y 13 del distrito, mediante el alquiler mensual de 660 $ por ambos edificios, a fin de habilitarlos de inmediato para dar cabida a los niños en edad escolar, que no pueden ser aceptados en los demás establecimientos por falta de asiento.

RENUNCIA ACEPTADA

Ha sido aceptada por el consejo nacional la renuncia presentada por el subpreceptor de la escuela primaria anexa al regimiento 9 de caballería, señor Elinar Fernando Chrisronson.

ARREGLOS PROVISORIOS. — CLAUSURA DE UNA ESCUELA

Por resolución del consejo se autoriza a gastar hasta 550 $ m|n para practicar por administración los arreglos provisorios proyectados en el edificio fiscal ocupado por la escuela núm. 4 del distrito 18, calle Arrecifes 3950.

También se ordenó la inmediata clausura del edificio fiscal que ocupa la escuela número 8 del mismo distrito, calle Fonrouge 370, por carecer de la seguridad necesaria y a efectos de realizar en él las obras de consolidación requeridas; recomendándose al consejo escolar respectivo procure un local para el funcionamiento provisorio de dicha escuela.

NOMBRAMIENTOS

El presidente del consejo nacional firmó ayer los siguientes nombramientos:

Encargado escolar de puerto Santa Cruz al Sr. Serafín M. Grillo, argentino y vecino de dicha localidad, en reemplazo del señor Antonio Guilló.

—Para maestro de tercera categoría en la escuela número 9 del consejo escolar 11 y en reemplazo del señor Juan Di Noia al maestro normal, señor Sebastián Alberto Rodríguez.

—Para maestra de tercera categoría en la escuela núm. 5 del C. E. 11 a la maestra normal señorita María Adela Herrera, en reemplazo de la señora María Migoya de Compte.

—Para maestra de tercera categoría en la escuela número 4 del consejo escolar 7 a la maestra normal, señorita María Adela Filipich, en reemplazo de la señorita Josefa Burlando que se jubiló.

COLEGIO NACIONAL DE BUENOS AIRES

El miércoles 8 del corriente se matriculará a los alumnos de quinto y sexto año, de 9 a 11 de la mañana del 1 al 70 y de 2 a 4 de la tarde del 71 en adelante.

BIBLIOGRAFÍA

NOTAS HISTORICAS

(Por Serafín Livacich)

Si el cultivo de esta severa disciplina de la historia importase únicamente la narración de los hechos pasados y el relato de anécdotas más o menos heroicas, el señor Livacich sería, seguramente, un historiador estimable. Pero, por desgracia para él, la historia es una ciencia difícil y compleja. Se sirve, por una parte, de la sociología y de casi todas las materias científicas; y su especulación exige en quien la realiza condiciones excepcionales, como ser, una gran flexibilidad de espíritu, un talento comprensivo y sagaz y una visión acertada de las cosas. El señor Livacich no posee ninguna de esas cualidades. Es, desde luego, un enamorado de la historia; pero su amor no ha encontrado la acogida que merece en el corazón de la musa esquiva; y sin embargo de ello insiste en sus requerimientos con una pertinacia conmovedora. Agradezcamos, pues, al señor Livacich, si no el éixto de su aventura, por lo menos el espectáculo que nos depara su grande y desinteresado amor sin correspondencia.

Entrando ahora al análisis del nuevo libro que el señor Livacich ha tenido la amabilidad y la ocurrencia, al mismo tiempo, de ofrecernos, cabe afirmar que desde sus primeras páginas el autor, "como Virgilio a Dante", nos invita a que penetremos en el espantoso infierno de su trabajo. "Seguirás, lector,—dice—como Dante a Virgilio (en este caso Virgilio es el modesto señor Livacich): "No verás escritas en ninguna puerta frases terroríficas, no oirás los lamentos de los pecadores, no te atacarán las fieras, ni el barquero se negará a conducirte a la otra orilla; en cambio, leerás palabras que para tí serán instructivas, nutrirán tu mente y deleitarán tu alma. Ninguna Beatriz te seducirá con sus encantos; pero contemplarás a una dama venerable, de cabellos blancos como la nieve, de tez rugosa, vestida a la moda antigua y oirás su voz cascada que te dirá: "Soy la Historia".

Como se ve, el señor Livacich es un escritor de primera línea. Pero como todo amante desdeñado, se complace en proferir anatemas contra el bello motivo de sus pesares. Es por eso que la Historia resulta aquí una señora de voz cascada y de tez rugosa, y, además, vestida a la moda antigua. No sabemos bien de qué moda se trata; el señor Livacich ha querido ocultarlo, conociendo, sin duda, la poderosa sugestión que el misterio ejerce sobre el espíritu de los lectores; o tal vez ha pretendido con ello hacernos pensar en sus palabras y robar a nuestra inteligencia sus habituales horas de reposo. De cualquier manera el señor Livacich sabe —de acuerdo con Verlaine—que lo impreciso es un gran elemento de emoción estética....

Ahora bien: la Historia tiene una voz "cascada", que nos hará leer (pero cómo una voz puede hacernos leer!) cosas instructivas" que nutrirán tu mente y deleitarán tu alma". Leamos, pues, lo que esta voz nos dice; pero hagamos notar antes el acierto en la construcción de grandes figuras literarias, que constituye la cualidad más sobresaliente del señor Livacich. La viejecita de la referencia tiene los "cabellos blancos como la nieve". ¡Qué elegante, qué oportuna y original es esa comparación de los cabellos de la viejecita con la nieve!... ¿No es cierto que no puede pedirse nada más hermoso?... No, no es cierto.

. . . . . .

¿Para qué continuar extrayendo, como pesados lingotes de oro, las bellezas que el libro contiene?... Basta lo dicho para que el lector pueda formarse una idea exacta de "Notas históricas", el hilarante trabajo del señor Livacich.

Pero no queremos cerrar este artículo sin rectificar la opinión con que se inicia. El primer párrafo debe leerse en esta forma: Si el cultivo de la severa disciplina de la Historia importase únicamente la narración de los hechos pasados y el relato de anécdotas más o menos heroicas, el señor Livacich tampoco sería, seguramente, un historiador estimable...

N. C.

CARNAVAL DE LOS NIÑOS
EN EL PABELLON DE LAS ROSAS
Festivales infantiles organizados por la AGRUPACION ARTISTICA GALLEGA
el Domingo, Lunes, Martes de carnaval y Domingo siguiente, de 2 a 7 de la tarde
En el Salón de fiestas y en la espaciosa pradera — VARIADO ESPECTACULO PROPIO PARA NIÑOS —
Bailes infantiles — Concurso de disfraces — TEATRO GUIGNOL — Presentación del popular CARLITOS — La más perfecta imitación del artista cinematográfico CHARLES CHAPLIN, el cual jugará con los niños.
Calesitas — Pesca milagrosa — Pantomimas — Carreras de cintas con petizos de mimbre — Gargantúa con su familia — Excéntricos musicales — Piñata.
REPARTO DE JUGUETES Y BOMBONES :::::: PIM S EN T D S LAS D VE SIONES
40 PREMIOS otorgados a las niñas y niños que presenten trajes artísticos y originales
40 PROFESORES DE ORQUESTA RONDALLA DE 20 EJECUTANTES
Entrada para niños, $ 0.20 — Para personas mayores, $ 1.00

LOS MISMOS RECREOS DE MONTE CARLO
CASINO ALTA GRACIA
ESTÁ ABIERTO TODO EL AÑO

PARQUE JAPONES
CALLAO y PASEO DE JULIO. Abierto todos los días de 2 de la tarde a 12 1/2 de la noche. Sensacional exhibición: Indios himalayas de cabeza puntiaguda. Dos grandes circos Tony Lowande y Ella Nelky, 150 fieras amaestradas. Entrada un peso con dos vales gratuitos, uno para el teatro y una atracción. De tarde una persona mayor con 4 niños hasta 10 años, con teatro gratis $ 1. Entrada especial niños hasta 10 años con teatro gratis, $ 0.30 - Abonos para 6 atracciones, $ 1.

CRONICA SOCIAL

MAR DEL PLATA, marzo 4. (Por telégrafo). — La señora Adelia Harilaos de Olmos reunió anoche en una comida en el Bristol a un grupo de amigas de su sobrina la señorita Elisa Harilaos.

Los comensaels se distribuyeron en dos mesas adornadas con narcisos de rosas blancas y encarnadas y guías de helechos.

En una, ocupaban las cabeceras la señorita Elisa Bosch Alvear, de liberty cereza, cubierto de tul del mismo color y el señor Miguel Angel Pividal.

Seguían a la derecha de la señorita de Bosch, Gustavo Casares, señorita Susana Rodríguez Quintana, de terciopelo negro con aplicaciones de azabache, Federico Green, señorita Elisa Harilaos, de tafetán azul turquesa con "panlers" bordado a strass en el escote y rosa encarnada en el busto, Alejandro Madero, señora Carmen Dormal de Olazábal, de liberty azul pastel con busto de tul negro y encaje dorado.

A la derecha del señor Rodríguez Pividal seguían la señorita Mercedes Peña Unzué, de liberty celeste drapeado, hilo de perlas en la bata, amapola morada en el escote, Alberto Palacios Costa, señora Mercedes Quintana de Santamarina, de tul negro bordado de azabache, turbante de gasa violeta con hebilla de brillante y barbijo de perlas, Marco Aurelio Avellaneda, señorita Magdalena Ortiz Basualdo de liberty marfil con cordones de perlas en el busto y en la falda, hilo de perlas en el peinado, Enrique Penard Fernández.

En la otra mesa ocupaban las cabeceras la señorita María Teresa Bosch Alvear, de raso blanco cubierto de gasa, con orla de perlitas y el señor Wenceslao Paunero.

Seguían a la derecha de la señorita de Bosch, Miguel García Fernández, señorita Elisa del Campillo de tul blanco con orla de gasa rizada y sesgos de liberty, rosas rosadas en el busto, señor Bosch Gramajo, señorita María Luisa Constanzó de raso celeste con túnica de tul drapeado, hilo de perlas en el peinado, Rodolfo Sánchez Terrero, señorita Mercedes de Alvear, de gasa rosa, bata drapeada de liberty del mismo color.

Se hallaban a la derecha del señor Paunero, Teodolina Bosch Alvear, de liberty rosa, túnica de tul con orla de perlitas, Carlos Dormal, señorita Carmen Christophersen, de tul rosa con sesgos de tafetán del mismo color, Benjamín Sáenz Valiente, María Cristina Méndez Terrero, de raso marfil con gasa bordada de perlas, rosa encarnada en el busto, Tomás Cullen (hijo).

En una tercera mesa, adornada con grupos de dalias rojas, tomaron asiento algunos papás de las niñas invitadas.

Allí estaban las señora Adelia Harilaos de Olmos, de tul negro bordado de azabache y sesgos de tafetán, manto del mismo tul.

Señora Mercedes Elortondo de Alvear, de espumilla negra bordada de cuentas violetas, echarpe de tul lila.

Señora Delia Alvear de Ocampo, de raso azul de Prusia, lazo de terciopelo del mismo color, echarpe de encaje negro.

Señora Mercedes Unzué de Quintana, de brocato negro cubierto de gasa blanca bordado de azabache, ramos de orquídeas en el busto.

Señora Agustina Constanzó de Malaver, de liberty, con adorno de piel, echarpe de tul del color del traje, moño de gasa marrón en el peinado.

Señora Marta Unzué de Blaquier, de raso blanco con busto y mangas de tul plateado.

Señora María Elena Alvear de Santamarina, de raso negro en tul, dalia roja en el busto.

Señora Mercedes Terrero de Méndez, de tul negro bordado de azabache.

Señores Felipe Harilaos, Carlos M. de Alvear, Narciso M. Ocampo, Adolfo Blaquier, Alberto Malaver y Jorge Santamarina.

Después de la comida los invitados pasaron al teatro.

—El señor Ricardo Green invitó anoche a su mesa del Bristol a la señora Otilia Alcorta de Rodríguez, señorita Ana María Green y señores Manuel Augusto Rodríguez, Toribio Ayerza y Juan Agustín García Victorica.

—El te de caridad efectuado ayer en el Golf dió 270 pesos por concepto de entradas y 130 pesos por el te.

—La señora Sara Escalante de Newbery da hoy un te en playa chica.

—Llegaron el señor Diego Lezica Alvear y su señora Elvira Santamarina e hijos, Ernestina Uriarte de Bullrich, Alejandro Casares Ricardo Pico, Pedro Aubal y Ricardo Muñiz.

—Para la proluoción del Museo Oceanográfico se han efectuado las siguientes donaciones: Pedro Barcetche, 500 pesos; Juan Esteban Anchorena, 500; Arturo Z. Paz, 200; Varios, 120; Conferencia, 41.

En el golf.—Señorita Elena Gramajo y un grupo de jóvenes

Dr. Ricardo E. Cranwell y su hija

⊙ ⊙ ⊙

De Mar del Plata:

El carnaval llama a nuestras puertas.

Horas más, y el viejo e infaltable huésped hará irrupción en todos los círculos del balneario, difundiendo la alegría, que es su patrimonio.

El Ocean Club abrirá sus puertas al reinado de la deidad pagana escanciadora del misterioso elixir que enciende los entusiasmos y aguijonea el espíritu disponiéndolo a la broma y a la intriga. En el aristocrático centro se realiza esta noche el primer baile de carnaval, con los auspicios más optimistas que puedan imaginarse.

Dentro de un núcleo homogéneo, relativamente limitado, conocedor perfecto de los accidentes del terreno, el entrevero de las máscaras tendrá allí los caracteres de una batalla formidable entre expertos combatientes. Cada proyectil verbal, con el explosivo de la ironía o de la intención calculada, hará su trayectoria matemática para caer infaliblemente en el blanco elegido, causando verdadero estrago. No habrá peligro de perder un solo tiro.

El arsenal que se prepara es por otra parte muy nutrido, según referencias anticipadas.

Fiestas anteriores de la misma índole en el Ocean Club han tenido un éxito memorable, que constituye desde luego precedente auspicioso para el baile de esta noche.

Sabemso que se preparan magníficos trajes de disfraz y fantasía.

Mañana domingo le tocará el turno al Bristol, donde se celebrarán los tres bailes de rigor, auspiciados por la comisión de damas que preside la señora Elisa Alvear de Bosch.

El Club Mar del Plata y el Bristol alternarán con sus fiestas en la forma establecida en el programa general que ya publicamos.

En el golf.—Gente conocida

—Los niños de las señoras Angela Alzaga Unzué de González Guerrico y Josefina Alzaga Unzué de Sánchez Elía se hallan enfermos.

Es casi seguro que por esa circunstancia se suspenderá el recibo de máscaras anunciado para el lunes en casa de la señora María Unzué de Alvear.

—Las cantantes argentinas señoritas Luisa y Adelina Bertana obtuvieron ayer un brillante éxito en el concierto dado en el Club Mar del Plata, a beneficio del hospital de la localidad.

La concurencia premió con entusiastas aplausos la artística labor de ambas intérpretes.

La orquesta del maestro Salotto intercaló algunos números escogidos, resultando en conjunto una velada sumamente interesante.

El concierto produjo alrededor de $ 2.500.

Estuvieron las señoras:

Condesa de Sena, Carmen Alvear de Christophersen, Adela Ayerza de Agote, Segunda Roca de Demarchi, Elena Irarrázabal Zañartú de Quesada, Blanca de la Riestra de Shoolbred, Sara Pestaña de Bustamante, María Antonia García Fernández de Arce, Elena Roca de Victorica, Amalia Bazterrica de Castaño, Celina Roca de Reybaud, María Luisa Padilla de Helguera, María Martínez de Ayerza, Raquel Cárdenas de Guerrero, Angélica Lambarri de García, Lola Feilberg de Valladares, Celia Castex de Hughes, Blanca del Carril de Solé, Zelmira Roca de Bollini, Emilia Agote de Dávila, Susana Hughes de Bombal, Susana Pestaña de Méndes Goncalves, etc.

Señoritas: Carmen Bustamante Molina, Adelia Acevedo, Elisa Agote, Mary Helguera, Zelmira Bollini Roca, María Carlota Giménez Bustamante, Clara y Sara Panelo Bosch, Teófila Méndes Concalves, Fanny Feilberg, Celina Reybaud Roca, Elvira Arredondo, María Antonia Arce, Alicia Feilberg, etc.

—Se jugó ayer en el Golf la copa Caridad, donada por ese club, a beneficio de los pobres de la localidad.

La prueba atrajo numerosa concurrencia de familias, motivando una animadísima reunión.

Resultó ganadora la pareja formada por la señorita Josefina Ocampo Vedoya y el señor Alberto Dose.

Llegaron segundos la señorita Mercedes de Alvear con el señor F. Elortondo.

Terminado el campeonato se sirvió un té en mesitas.

—Esta tarde, a las 4.30, en el Rambla Kursaal tendrá lugar el sorteo de las lujosas muñecas vestidas que se rifan a verdadero beneficio del Hospital Mar del Plata.

Como además se rifarán otros objetos, el sorteo de estos se hará en el primer intervalo y en el segundo el de las muñecas.

La entrega de objetos se hará a los agraciados mañana domingo en el mismo local donde se exhiben.

—Sigue siendo muy frecuentado el tambo modelo, ubicado entre lo slinks de tennis del Club Mar del Plata.

El lugar ofrece un agradable descanso a los numerosos aficionados a ese deporte y allí se ven a la hora del té numerosas parejas que bulliciosamente consentan las incidencias de la jornada.

—La circunstancia de ser ayer día de moda del Royal Hotel y realizarse el primer baile de fantasía de la temporada, fué motivo para que se congregara en sus salones una numerosa concurrencia.

A esto es menester agregar que la simpática fiesta tenía un propósito humanitario de socorrer a los niños pobres de la Sociedad de San Vicente de Paúl de la localidad y justo es reconocer que el óbolo generoso y espontáneo respondió en un todo a la aspiración general.

A las 10 y 30 p. m. se dió principio al desarrollo del interesante programa con los números de concierto a cargo de la orquesta del maestro Tempesta.

Se aplaudieron los números de arpa a cargo del celebrado profesor Augusto Sebastiani que ejecutó "Les Gouttes de Rosée" de F. Godefroid y "Le Sylphe" de C. Oberthur.

Terminado el concierto se dispuso la numerosa concurrencia de mascáras a pasar las últimas horas de velada, bailando con febril entusiasmo y haciendo gala de un fino espíritu travieso lo que comunicaba al ambiente una alegría franca y bulliciosa que no decayó por un solo momento.

Esta hermosa fiesta inicial de las próximas de carnestolendas constituye por su éxito un feliz augurio y es así que la dirección del Royal Hotel, a pedido de la concurrencia, ha resuelto organizar para el próximo lunes otro baile de fantasía.

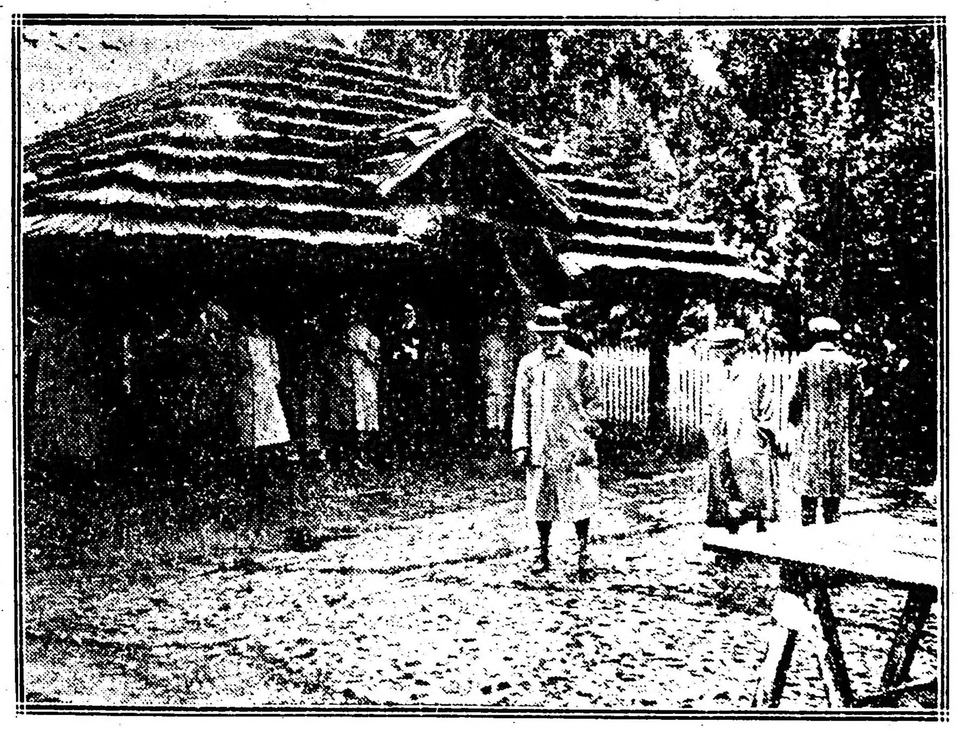

Quiosco de paja y pino al natural, donde almorzaron los jugadores de golf, en Chapadmalal

⊙ ⊙ ⊙

Del Tigre:

Con el éxito que aun los más optimistas no le habrían calculado, se vienen realizando los preparativos para los bailes de disfraz que se efectuarán en el Tigre Club.

Será sin duda alguna el Tigre, durante los días de carnaval el punto de reunión de Buenos Aires elegante.

El pedido de entradas hasta esta mañana era numerosísimo, lo que seguramente hará que ya esta tarde, no se vendan más, porque resultarían chicos los salones.

Hasta hoy a las 12 habían solicitado entradas las siguientes señoras:

María Luisa Lacroze de Martínez de Hoz, Cora Fauvety de Jiménez Videla, Ernestina Mosquera de Lanús, Ernestina Quesada de Guerrero, Luna Alston de Gallegos, Susana Rosa de Passo, Rosa Woodgate de Mayol, Blanca Moores, Emina Pietranera de Mezquita, Elvira Eastman le Molino Torres, Alcira Caravia de Muñoz, Carolina Cranwell de Malbrán, Alcira Herrera de Molina, Ernestina Madero de Pividal, Sara Vivot de Cruz, María Elena Sauze de Ortiz Garzón, Ernestina Aberg Cobo de Ortega Belgrano, Clemencia Frías de Williams, Pastora Ana de Oliveira Cézar, señoritas le Oliver, Elena Wappers de Saborido, Primitiva Medina de Orzali, Juana Rita Vilate de Oromí, Manuela Paz Amalia Pareja de Pulgari, Elena Balcarce de Pirán, Emilia Pietranera de Plaggio, Susana O'Gorman de López, Sara Gayán de Hueyo, Susana Cabra Hunter de Naón, María Luisa Zamudio de Balbín, María Augusta Estrada de Lezica Alvear, María Elena Castilla de Cabrera, Manuca Saubidet de Capdevila, Teodelina Hernández de Randle, Susana Ugarriza de Castilla, Margarita Castilla, María Luisa Cabrera de Wilson, Clorinda Avellaneda de Cibils, Hortensia Palacios Avellaneda, Lucrecia Bunge Guerrico de Oliveira Cézar, Celina Cranwell de Coelho, Julia Obligado de Claypole, María de la Serna de Collado, Angélica García de García Mansilla, Rosa del Campo de Botet, Celina y Celia Villate, Juana María Alzaga de Solá, Carola Temkinson de Gondra, Lucrecia Campos de Travers, Elvira Soto de Castro, Josefina Castro de Udaondo, Regina Paccini de Alvear, Victoria Lagos Lezica de Lanusse, Ernestina Lavalle Cobo de Wappers, Bernardina Vidal Molina de Quevedo, María Juana Martínez, María Teresa Quintana de Pearson, Dolores Legarreta, Laura Fernández de Esteves, Carmen Legarreta de Constanzó, Carmen Pereyra de Sauze, Manuela Lloberas, María Chaves de Grondona, Celia y Susana Chaves, Enriqueta Buttner de Gowland, Virginia Acosta de Gowland Buttner, Alicia y Sara García Uriburu, Flora Amaral de Grondona, María Mercedes Sáenz Fernández, María Carlota Alvear de Gowland, Virginia del Gaje de Jonas, Angélica Casares de Castilla, Virginia Jones de Pizarro, Angélica Fernández Urtubey de Kier, Madame Ligniere, Josefa Meyer de Lobos, Raquel Gayán de Campos, María Carolina López Lecube de Pawlosky, Laura Díaz Váldez de Piccinini, Luisa Prat de Loulf, Leticia y Amelia Alkain, María Egaña de Rodríguez Clemencia, Díaz Valdez de Bellean, Clara Carranza de Romero, Goya Lagos de Castro Videla, Ernestina Gazcón de Jiménez, Sofía Mess de Rodríguez Saráchaga, María Delfina Astengo, Cayetana Alzaga de Madero, María Teresa Bravo, Mercedes Aguirre de Saavedra Lamas, Corina y Hortensia Berdier, Elena y Victoria Aguirre, Hortensia Peró de Ziegner Uriburu, María Carolina Castilla de Mattos, María Constanza Bunge de Zavalía, Sara Hueyo, Susana López de Hueyo, Catalina Pirovano de Pirovano, María Elvira Alvear de Pacheco y Anchorena María Josefa Mecks de Villegas, Sara Lacroze de Martínez de Hoz, Raquel Almeyra de Bullrich, Encarnación Lawson de Fragueiro, Julia Castro de Aguirre, Sara Legarreta de Aguirre Paz, Ercilia Wilsen de Arana Zolis, Corina Ortiz, Mercedes Piñero Pacheco de Armesto, Ana Billingburst, Constanza Armesto, Estela Castañón de Silveyra, Eda Silveyra de Cruz, Josefina y Silvia Lagos García, María Constanza Bunge de Zavalía, Angélica Domínguez Alzaga de Paunero, Dora y Lía Seeber, Elsa y Margarita Pirovano Lucía Wappers de Peró, Clotilde de Gavan de Peró, Joaquina Basavilbasó de Laspiur, Elena Williams de Picasso, Celia Espeleta de Estrada, María Inés Picasso de Etchegaray, Elvira Sarracán de González Peña, Mercedes y María Ester Peralta Martínez, Ester Paunero de Cullen Ayerza, Eloisa Espeleta de Sierra, Matilde Campos de Nocetti, Elena Villegas de Díez Ocampo, Mercedes Bullrich de Casares, Elvira López de Conde, Flora Trottman, Elvira González Castaño, Lola Fontana de Elisagaray, Corina Cabral Hunter, Delia Molina de Dafreaux, Lola Frías, Berta y Martina Duchenois Noguera, Adela Pérez del Cerro de Guerrero, Elisa Pérez del Cerro de Duhl, Sara Cainzo de Dumais, María Cárcova de Ferrari, Ana Bosch de Frías, Justina Martínez de Gradulfo, María Luisa y Adela Gerostiaga Trinidad Lasplur de Sarmiento, Clemencia Wappers de Saborido, Inés González Guerrico de Sastre, María Luisa Sastre de Lanusse, de Belausegui, Guillermina Villate de Rivera Ocantos, Angela Acosta de Zapiola, Dora Fynn de Egusquiza, Emma López de Lagos García, Sofía Alvarez Reynoso de Fernández Guerrico, Lucía Láinez de Mujica Farías, Delderia Racedo de Villate, Rosa Villate de Landívar, Justina Genoud de Uthurriaga, Nelda Castilla de Jorge, Isabel Vayo, Luisa Mac Pahil de White, Elena Fras de Wite, Florencia Crespo de White, Ana Brinckmann de Wassermann, Isabel García de Williams, Isabel López de García, Juana del Pino de Viñas, Alcira Casares de Tomkinson Carlota Correas de Wilmart, Lola Llobet de Barrenechea, María Inés Nevares, Beendita Llobet de Elizalde, Ana María Coelho, María Waldorp, Lilia Peró de Zavalía, María Teresa Aubone, Lía Lanuse de Pividal, María Teresa Bravo, Carmen García de Benítez, María Muñiño, Estefanía Campos de la Torre, María Teresa Fernández de Marenco, Magdalena González de Solá, Delia Correa Morales de Celo, Alice y Lilly Moes, Ester Gayan de Passo, Delia Cobo de Rosas, Irene Haitze de Moreno, Raquel Moreno de Real de Azúa, Concepción Aguilar de Magnasco, Margarita Uriarte de Obligado, Carmen Espinosa de Obligado, María Isabel Racedo de O'Farrell, Delia Herrera de García Merou, Ester Racedo de Calderon.

Esta tarde presidida por la señora María Josefa Meeks de Villegas, se reunirá la comisión organizadora del baile.

Las entradas cuestan 12 pesos para caballeros y 6 pesos para señoras.

Esta noche como veníamos anunciando se realizará en el Tigre Club la reunión semanal de moda, y en la cual ha prometido tomar parte el gran violinista Micha.

Ayer el señor Carlos Unzué dió un almuerzo en el Plaza Hotel a un grupo de amistades.

Asistieron las siguientes señoras y señores:

María Teresa Quintana de Pearson, señoritas Elisabet Wuilliam, María Teresa Pearson Quintana, Ceciliette Ligniéres, Susana Pearson Quintana, René Penard Fernández, Luis M. Rodríguez Pividal, Eduardo Legarreta, Carlos Zemborain, Jaime Gómez y Miguel Riglos.

⊙ ⊙ ⊙

La recepción para máscaras que ofrecían para mañana en su hermosa morada de San Isidro el señor Samuel Hale Pearson y su esposa la señora María Teresa Quintana ha sido suspendida porque parten mañana para Cacheuta ambos esposos.

⊙ ⊙ ⊙

En su hermosa residencia del Tigre dió ayer una comida a un grupo de relaciones el señor Carlos Zavalía.

Fueron comensales: D. José Williams y su esposa Da. Clemencia Frías, Dolores Legarreta, Sara Frías, María Juana Martínez, Lola Frías, señores Jorge Casares, Gabriel Martínez y Eduardo Legarreta.

⊙ ⊙ ⊙

Hoy será bendecido el enlace de la señorita Nydia Ayerza con don Casáreo Iturriarro, siendo padrinos doña Josefa S. de Iturriarro y don Joaquín Ayerza.

—Ha sido fijado para el 4 de abril el enlace de la señorita Magdalena Pinedo con don Ricardo Bracht.

—Hoy se realizará el enlace de la señorita Celina Amelia Ortega Jiménez con don Pedro García Torrez.

⊙ ⊙ ⊙

Completamente restablecido el señor Francisco de la Serna.

—Continúa enferma la señorita Rosa María Lynch.

—Guarda cama la señora Sara López Quesada de Calatayud.

—Sigue siendo grave el estado del coronel Leandro Olmos.

—Es grave el estado de la señora Warrina Tomasi de Rivarola.

—Enfermo el doctor Luis A. Sauze.

—Enferma la señora Victoria S. de Degree.

⊙ ⊙ ⊙

Fué operada de apendicitis con mucho éxito ayer en París la señorita Mercedes Alvear.

⊙ ⊙ ⊙

De San Isidro:

Con mucho éxito se realizó anoche en el Pabellón Blanco de esta localidad el beneficio organizado por el taller de San Antonio.

La hermosa sala del teatro se vió llena de una selecta y numerosa concurrencia.

Los divertidos números del programa se llevaron a cabo todos como estaban anunciados, mereciendo los más entusiastas aplausos.

Entre la concurrencia que llenaba el salón vimos a las señoras y señoritas:

Lola Lacroze de Torres, Mercedes Olivera de Herrera, Celia Hoevel de Santillán, Ana Escobedo de Larguía, Florencia Crespo de White, Sara Vivot de Cruz, Arminta Pietranera de Nazar Anchorena, Elena Balcarce de Pirán, Ana Nelson de Doly, Rosa Villate de Landívar, Modesta Ballesteros de Gómez, Sara Lacroze de Martínez de Hoz, Sara Hoevel de Acosta, Carolina Cranwel de Malbrán, Juana Bustamante de Jiménez, Delia Salas de Dafreaux, Rosa Wodgate de Mayol, Juana María Solé de Alzaga, Délia Cobo de Rosas, Elena Castro Videla de Martínez, María Luisa Lacroze de Martínez de Hoz, Débora Cller de Jiménez, Ester Racedo de Calderón, Adela Jiménez de Malbrán, Teresa F. de Manzone, Magdalena Jiménez de Panelo, Hermanas, Josefina y Albertina Mayol, Celia, Susana y Adela Chaves, María Ester y María Elena Alzaga, Ernestina y Sara Herrera, Silvina Cobo, Ester Hoevel, Celia, Dora y Josefina Pietranera, María Teresa y Adelia Lacroze Gowland, María Carleta Jiménez Bustamante, María Antonia Bidau, Elena Jiménez, María Elena Muñiz, Susana Castro Videla, Graziela Zavalía, Alcira y Obdulia Rivero, Sara Cruz Vivot, Angelina Bidart Malbrán, Raquel Balcarce, Josefina y Agustina Lagos, Celia y María Ester Escalada, Cora y María Elena Hoevel, Cora Díaz Araná, Amalia y Délia Dafreaux, Josefina y María Ester Rolón, Delia y Leonor Rosa, Elisa Bidart Malbran, Ermelina Racedo, Aurora Malbrán.

—Mañana, en la misa de 11, las señoritas Juana Anchorena y Josefina Lagos tocarán el arpa y cantarán las señoras María Cristina Castro Videla de Berár Varela y Elena Castro Videla de Martínez.

⊙ ⊙ ⊙

De Lobos:

La kermesse organizada por la hermandad de beneficencia que preside doña Rebeca Piñeiro de Fraga terminó con halagüeños resultados, habiendo contribuído al mejor éxito de la misma, lo más representativo de la sociedad de este pueblo.

La señora de Fraga, en su estancia, obsequió ayer con un te a un grupo de familias, haciéndose música y amena tertulia hasta entrada la noche que regresaron a este pueblo.

—Los preparativos hechos por la comisión respectiva de las fiestas de carnaval continúa los arreglos de las calles que ha de recorrer el corso, fiesta única que aquí se celebra con éxito, augurándose lo mismo para los de este año.

⊙ ⊙ ⊙

De Olivos:

En el hotel Villa Carapachay, auspiciado por el Club Social de Olivos, se realizará el 11 del corriente un baile de disfraz.

El baile, según los trabajos hechos por la comisión organizadora, ha de verse muy concurrido.

⊙ ⊙ ⊙

De Lomas de Zamora:

Esta noche, como anunciamos días atrás, tendrá lugar el característico baile de disfraz que anualmente se realiza en el Barker de esta localidad.

Con tal motivo circulan unas invitaciones firmadas por las siguientes personas:

Emma de Carvalho de Kiernan, Mary Robson de Mac-Gregor, Sara Lowry de Creagh, Elvira Portela de Molina, Manuela Fernández Blanco de Mariño, María Medrano de Acuña, Elisa Molina de Nóbrega.

Comisión de recepción, señores: Enrique C. Cash, Julián Portela, Nicolás J. Herrera Calvo, Enrique Demaría, Uladislao A. Frías, Pierce Creagh, Gualberto M. Ruiz, César Iraola, Ricardo H. López, Arturo Simpson, Eduardo Cash, Jorge Ortiz, Héctor González Ocantos, Isaur Silva, Roberto Hilaire, José F. Carrié, Carlos L. Echagüe, J. Z. Bemberg, Conrado Miranda, Carlos Devitt Miguel Angel Guardo, César Rosquellas, Ovidio Varnes Palacios, Alberto Reybaud, Ricardo Casallins, Oliver Gertner, Luis J. Uriburu.

El precio de las entradas será de 10 pesos

para caballeros y 5 para señoras. El traje de etiqueta será de rigor.

—Mañana se inaugurará el corso organizado a beneficio del hospital local.

El trayecto ha sido adornado con flores y luces de diversos colores; las calles que recorrerá son: Laprida y General Rodríguez.

El éxito de este corso, dado el entusiasmo con que ha sido recibida la noticia de su realización entre las familias veraniegas en esta localidad y en algunos pueblos vecinos, está de hecho descontado.

⊙⊙⊙

Desde General Urquiza:

Con mucho entusiasmo se vienen realizando los preparativos para el corso; una comisión de vecinos ha donado unos premios para las mejores comparsas y máscaras.

El corso recorre las siguientes calles: Guanacache, Baunes, Nahuel Huapí y Colodrero.

Entre los palcos que se han vendido, han comprado las familias de:

Estié, Heinz, Arvello, Anetico, Mira, Zocca, Peirano, Basavilbaso, Darieuzo, Comparini, Pignau, Zeballos, Suaste, Mignio, Sutti, Conde Salgado, Daste, Trentin, Garone, Ramallo, Amadeo, Martins, Cabrera, Torne, Cúneo, Guigues, Sasso, Rossi, De la Igni, Villet, Germiniacci, Casio, Ramospe, De la Fuente, García, Del Río, Grosso, Gómez, Grignaschi, Faussone, Isola, Facio, Trafelotti, Marchisio, Mamborto, Lagorio, Tomasini, Romagnoli, Díaz, Caiati, Vanzina, Gregori, Díez, Golpe, Sitjes, Montagna, Lamadrid, Monteverde, Podestá, García, De Luca, Bianchi, Astigueta, González, Martín, Pereyra, Ramírez, Las Heras, Pistone, Calvelo, Mari.

⊙⊙⊙

Han partido:

Para Mar del Plata el general Tomás Vallée y su señora María Meyer Pellegrini.

—Para Lobos el señor Alfredo Villamayor, su señora Brígida Moore y sus hijos María Lucía y Julio Alberto.

—Para el mismo punto la señorita Elena Mac Gauw.

—Para Cacheuta, la señora Dalmira Cantilo de Gallardo y su hijo Guillermo.

—Para Lobos el señor Eduardo Speratti Villamayor y señor Adolfo Figueroa y el señor Rafael E. Acevedo.

—Para Mar del Plata los señores: Emilio N. Casares, Jarbas Barreto, Carlos Bonorino Udaondo, Luis Mignaquy, Juan R. Lanuse, Julián J. Solveyra, J. Crespo, Antonio F. Piñero, J. H. Pueyrredón, Harry Scott, Alfredo Catelín, Emilio Pellet, Guillermo Séré, Arturo Gramajo, Rafael Pando y J. Sola.

—Para Lobos el señor Julio Armando Casagovas.

—Para Carboni, el señor Juan José Mac Loughlin.

—Para Montevideo, el señor T. Manuel Lozano y su señora María Edelmira Isella.

—Para Mar del Plata, el señor Helvecio Carpinacci.

⊙⊙⊙

Han regresado:

De Cacheuta, el Dr. Joaquín Nin Posadas y su señora Julia Pico.

—De Córdoba, el Dr. Angel F. Pizarro.

—De Mendoza, el general Rafael Aguirre.

—Del Saladillo, el señor Florencio Porcel y familia.

—De Bolívar la señora Clotilde P. de Marchi y su hija Adolfina.

—De Rosario, el Dr. José García González (hijo).

—Del Saladillo, el señor Anibal Porcel.

—De Poblet, el doctor Ramón Collazo.

—De Santa Rosa de Toay, el señor Domingo F. Alfonsin.

⊙⊙⊙

De La Plata:

Brillantes proporciones asumirá sin duda alguna la consagración de la boda de la señorita Ana María Chaves Goyenechea con el señor Hugo C. Etcheverri.

Serán padrinos doña María S. de Chaves y el señor Juan P. Etcheverri.

—Para el 26 del corriente mes ha sido fijada la fecha del enlace de la señorita Aída Dibur con el doctor Luis Ratti.

Dada las numerosas simpatías con que cuentan ámbos en el seno de nuestra sociedad, esta ceremonia dará lugar a que se efectúe una brillante reunión social.

—Hoy quedará formalizado el compromiso matrimonial de la señorita Alida Celia Villanueva con el señor Pablo Sorge.

—Circula en nuestra sociedad la siguiente esquela:

"Rosa D. de Marchisotti participa a usted el enlace de su hijo Eduardo L. con la señorita Enriqueta M. Testut, que tendrá lugar el 9 del corriente.

—La señorita Leda García ofrecerá hoy a sus amigas íntimas un te festejando un acontecimiento de familia.

—Ayer cumplió años la niñita Luisa Riobó. Numerosas amiguitas pasaron a saludarla, siendo obsequiadas con un te.

—Mañana, el lunes y el martes se celebrará a las 7 en la capilla del colegio María Auxiliadora, una misa seguida de plática y bendición con el S. S.

Las ex alumnas del establecimiento invitan a asistir a esos cultos a las Hijas de María y a las familias.

—Para el 2 de abril próximo ha sido fijada la fecha de la inauguración de la pequeña capilla provisional de San Roque situada en la calle 7, 42 y 43, radio de la parroquia de San Ponciano.

—En la sala del cine Avenida Hall debutará el lunes 13 del actual el ventrílocuo P. Henri, quien ha tenido una feliz actuación en los teatros porteños.

—En el cine París sigue actuando con éxito el duetto Negri-Appiani exhibiendo un variado y gracioso repertorio.

—De Buenos Aires, el señor Julián Ferrer acompañado de su señora esposa doña Manuela Salgado.

—Regresó de la provincia de Jujuy el doctor Joaquín Carrillo y familia.

—De Pergamino, la señora María Adela Daifino de Chanero, acompañada de su hermana Josefa.

—Mejorada la señora Zumilda Ramírez de Núñez.

—Enfermo, el señor Tomás Bernard.

—Se ha notado una ligera mejoría en el estado de la niña Lía Irma Rodríguez.

—Completamente restablecida, la señora Petrona C. de Burgueño.

PARA LAS DAMAS

Sombreros de última moda en París y Londres

DE LA PLATA

LAS RENTAS FISCALES

En el día de ayer ingresaron al tesoro fiscal 704.234.48 pesos moneda nacional por concepto de los diversos impuestos.

La dirección de rentas hace saber que desde el lunes próximo los grandes impuestos de contribución territorial, producción agropecuaria, caminos y desagües se cobrarán con el 30 por ciento de multa, pues como lo anunciamos, el plazo de tolerancia venció en el día de la fecha.

PAGO DE PENSIONES NACIONALES

En el correo local se abonan desde hoy, de 1 a 3 p. m., las pensiones de marina correspondientes al mes de febrero ppdo. y las civiles correspondientes al mes de enero.

LOS VETERINARIOS DE LOS FRIGORIFICOS

De acuerdo con la ley de concesión, los frigoríficos de La Plata están obligados a depositar con un mes de anterioridad, los sueldos de los veterinarios que hacen el servicio de inspección.

Los frigoríficos, según nuestros informes, cumplen puntualmente este requisito y depositan en su oportunidad estos sueldos en la tesorería general de la nación. Pero es el caso que no sabemos por qué razón, dados los antecedentes mencionados, la contaduría nacional no liquida mes a mes estos sueldos, y los interesados se ven retrasados en dos y tres meses para el pago de lo que procediendo con corrección se les debería abonar mensualmente.

VACUNA ANTICARBUNCLOSA

En razón de urgentes necesidades, el ministro Arana se ocupa actualmente de encontrar la forma de ampliar los laboratorios de la dirección de salubridad con el objeto de fabricar vacuna anticarbunclosa.

EL CRIMEN DE MERCEDES

Profunda indignación ha causado en esta ciudad el alevoso crimen de Mercedes, que es del dominio público.

La opinión pública que condena esos hechos, espera que la justicia del crimen será inexorable con sus autores, aplicándole el castigo de la ley con todo rigor.

EN LA MUNICIPALIDAD

El diario local "El Día" denuncia que la municipalidad está abiertamente embarcada en el procedimiento general oficialista de acaparar libretas.

Dice que allí se paga la libreta a los ciudadanos necesitados, que caen inadvertidamente en la combinación, con un empleo tan precario como de efímera permanencia, o sino en dinero efectivo; añade que la municipalidad retiene la libreta, a pesar de las reclamaciones de sus propietarios—cuando se dan cuenta del engaño—negándoles la realidad de la operación tramitada de la cual los reclamantes no tienen ninguna documentación ni siquiera un simple recibo.

LOS PRESOS DE BERISSO

En su última reunión la Federación Obrera local ha resuelto hacer pública su protesta por no haber aun el juez dictado sentencia en la causa criminal de los obreros procesados a consecuencia de la huelga de Berisso.

PUERTO DE LA PLATA

Durante el mes de febrero próximo pasado han entrado al puerto por los distintos ferrocarriles los siguientes frutos del país:

Ferrocarril del Sud: cereales 18.088 toneladas.

Ferrocarril provincial: cereales 9.195 toneladas; animales vacunos 2.202, lanares 1.073.

Compañía General Buenos Aires: cereales 5.843 toneladas, animales vacunos 8.160, porcinos 194, lanares 4.195. Se remitieron para las provincias del interior 100 toneladas de grasa. Para Londres se exportaron 503 toneladas de manteca.

Entraron en el frigorífico Armour: 17.018 lanares, 13.985 vacunos y 1.018 porcinos, y en el Storage La Plata: 48.249 lanares y 24.182 animales vacunos.

—En el mismo mes la aduana recaudó la suma de 488.434.92 pesos.

En las planchadas y galpones hay una existencia de 653.082 bolsas de cereales, lo que hace un total de 45.400 toneladas.

NOMBRAMIENTO

El presbítero doctor Leandro B. Astelarra, prosecretario del obispado, ha sido nombrado inspector de los círculos obreros de la provincia de Buenos Aires, en reemplazo del presbítero doctor Andrés Calcagno.

N. F. VETERE & Cía Fábrica de Cajas de Seguridad

"LA INVULNERABLE" Gran Medalla de Honor en la Exposición de San Francisco de California 1915.

Sistema VETERE (Patentado

Medalla de Oro en el Concurso Internacional de San Luis, E. U. A. 1909 y Diploma de Honor en la Exposición de Milán 1906

Premiado con 28 grandes premios Nacionales é Internacionales

Dos Gran Prix Exposición Internacional Turin 1911

Constructores de los Tesoros de la Caja de Conversión, Banco Español, Casa de Moneda, Ernesto Tornquist, Nicolás Mihanovich, Banco de Italia, Nuevo Banco Italiano, etc. Proveedores de las principales Instituciones Bancarias de Sud América.

Los talleres son dirigidos personalmente por el propietario Cap. m. Nicolás F. Vetere.

Depósito Central CALLE BOLIVAR 264

BUENOS AIRES — Unión Telef. 1385, Avenida — Pidan nuestro catálogo

Talleres GENERAL BOSCH 360 (Avellaneda)

Por otra parte, el lector de novelas de hoy puede ser mañana el de Augusto Comte.

Y si esta evolución progresiva no se produce en su ser, es muy posible que tenga lugar en el de los que lo rodean y, sobre todo, en sus descendientes directos, de tenerlos.

Pero basta de generalidades y que me ocupe de "El 90", que en el campo blanco de su carátula, para hacerla más significativa y más atrayente, se ve la imagen enérgica y triste de Leandro N. Alem, cuya barba espera aún a un Miguel Angel.

Por de pronto, "El 90" es una novela verdaderamente histórica.

Ignoro, por no haber vivido aquí en el año de que ella es evocación, si los detalles, el ambiente, el color local son de un verismo perfecto, pero si he de juzgar por la impresión que sus cuadros, sus retratos y el espíritu que la anima me han producido, debe poseer su obra una gran verosimilitud.

Leyéndola, me ha parecido estar en presencia de uno de los testigos de los dolorosísimos acontecimientos de 1890, que serán siempre, para mí, todos los de la guerra civil.

Se sale de su lectura odiando a los prevaricadores del patriotismo cívico, a los hombres del "negotium", a los que cometen el crimen del peculado y amando a los defensores de las instituciones libres y de la moral administrativa.

Si eso ocurre con "El 90", quiere decir que realmente es una novela histórica, pues si este adjetivo no posee una significación ética, no tiene, para mí, valor alguno.

Pero "El 90" es no sólo panoplia, sino también cofre de joyas literarias.

Contiene descripciones de acontecimientos, trazados de caracteres, pinturas de retratos y de medio físico, grandiosas las primeras, seguros los segundos, mórbidos aquéllos y justos éstos.

La silueta de Amoedo, "precisándose según " atravesaba las zonas de débil luz o se internaba en los largos espacios de sombra", me parece una tela holandesa de la gran época.

¿Y aquel párrafo: "Ricardo recorría por primera vez el caudaloso río de aguas cristalinas, que dejaban ver en algunos parajes el lecho de pedregullo y, los raudos peces, que huían al aproximarse el vapor"?

¿Y este: "El vapor paró sus máquinas y siguió deslizándose sobre las tranquilas aguas, cada vez más lentamente, hasta que, habiendo virado un tanto, las ruedas propulsoras tomaron un movimiento de retroceso hasta detener la marcha por completo, produciendo un rápido remolineo en el agua"?

En el capítulo XXVIII me gusta esta pintura: "Bandas de música, murgas, plebeyos acordeones, latas convertidas en infantiles instrumentos de percusión, matracas, cencerros, todo se unía en inmenso desconcierto de sonidos expresando el grandioso concierto de la idea".

"Por encima de aquel mar de cabezas, veíanse mecer sin ritmo los estandartes y las banderas"; dice usted bellamente al concluir la página 175.

No concluiría si me propusiera citar todas las finas observaciones y bellezas de estilo que contiene "El 90".

Usted se revela, también, psicólogo, lo que prueba, dada su cortísima edad, que ha vivido precozmente o que tiene una intuición rara de las cosas humanas.

Pero como no todo ha de ser alabanza, diré que a usted no le conviene teorizar, sino pintando hechos, caracteres o medio, no de manera verbalmente discursiva.

Por eso, para mí, son partes débiles de "El 90", los capítulos V y XIII.

El cuento de don Tomás, del capítulo XXXII, desentona en su obra, en la que no faltaba lo cómico, hasta con la pintura anterior de éste personaje.

No obstante de ser Vd. bastante castizo, observo que abusa Vd. bastante de vocablos y lo peor es, que en la mayoría de los casos, innecesariamente por existir en nuestro idioma.

A veces, también, tuerce el sentido de las palabras castellanas, sin motivo para ello.

Espontáneo, claro, preciso, rápido, a veces ésto en extremo en su estilo.

Ahora la frase final: Siga escribiendo novelas.

Pero que "El 90" sea la última histórica suya y de escribir alguna otra de este género, que se refiera a la época verdaderamente argentina, que nunca será para mí, la de las contiendas intestinas.

Pero mejor será que pinte Vd. su tiempo, lo que ha vivido y vive.

Yo veo en Vd., ante todo, un realista dotado de cualidades de emoción y de imaginación para pintar lo interior y lo circunstante con sutileza, con calor y con matices.

Soy siempre suyo.

Carlos Vega Belgrano.

A propósito de un libro nuevo

Juicio de Carlos Vega Belgrano

Señor doctor don Emilio Gouchon Cané. — Amigo: Sólo el interés que me inspira su bello talento y la simpatía que profeso a su persona, me han movido a leer la novela histórica que acaba usted de escribir y publicar bajo el evocador título "El 90".

Hace muchos años que no abro una novela.

"Sapho", por Alfonso Daudet, entonces mi novelista francés favorito y "El maestro de Tanagra", por el alemán Ernesto de Wildenbruch, seguramente son las últimas que me han ocupado y cualquiera de ellas tiene un cuarto de siglo de circulación, como usted lo sabe.

Pero no piense usted por lo dicho que tenga yo en menos ese género literario.

No. En lo que se refiere a esto, profeso la opinión del escritor francés: todos son buenos menos los fastidiosos.

Por consiguiente, no me parezco al ex director de la biblioteca pública de una ciudad que conozco mucho, quien sacó del catálogo y, naturalmente, de la lectura del establecimiento a cuyo frente se hallaba, las novelas, sin duda por creerlas frívolas y tal vez perniciosas.

En primer lugar, la novela por sus límites indeterminados y las líneas movibles de sus fronteras, es campo donde pueden brillar todas las inteligencias, desde Goethe hasta Gyp.

Colectividades extranjeras

FEDERACION DE LAS SOCIEDADES ITALIANAS

La comisión ejecutiva se reunirá esta noche a las 9 en la Unione e Benevolenza para tratar la siguiente orden del día: 1.o, comunicaciones de la presidencia; 2.o informe de la comisión de propaganda; 3.o, eventuales.

"DANTE ALIGHIERI"

Para mañana, a las 9 de la noche, están citados los miembros del consejo directivo. La reunión se efectuará en la secretaría de la Dante, Sarmiento 2419.

LA COLUMNA DE LOS NIÑOS

ROMPECABEZAS

¡Pobres japonesitas! Tienen tanto calor y han extraviado sus abanicos. ¿No les ayudarás a hallarlos, señalando dónde están?

⊙⊙⊙

¿A QUE JUGAMOS HOY?

La pastora y el lobo

Todos los jugadores, menos dos, se toman por la cintura, formando una fila de ovejitas; los dos niños que quedan serán la pastora y el lobo, respectivamente.

Cuando el lobo se acerca, pregunta la pastora:

—¿Quién anda alrededor de mi casa en noche tan obscura?

Una oveja responde:

—¡El lobo!

Entonces dice la pastora:

—¡Dejad mis ovejas en paz!

El lobo contesta:

—Sólo una pequeña quisiera llevarme — y prueba conseguir una de ellas. Entonces corre la pastora para defenderla. La oveja que no llega a ser cazada ha ganado el juego.

CONCURSO DE COLORIDO No. 6

Las japonesitas

Las japonesitas

He aquí una bonita lámina para lucir vuestras habilidades artísticas, amiguitos. Coloread a las japonesitas y enviadlas a la columna de los niños antes del sábado.

1916 - CARNAVAL - 1916

Grandioso surtido de trajes de disfraz. Lujosos dominó. Pierrots, etc.

SE VENDEN Y SE ALQUILAN

MERCERIA LA PERLA 524, C. Pellegrini, 524

NUESTRO CONCURSO FOTOGRÁFICO INFANTIL EN MAR DEL PLATA

FOTOGRAFIA DE LOS NIÑOS QUE HAN CONCURRIDO AL CONCURSO DE "LA EPOCA"

María Susana Perazzo — Juana Zacabento — Ramona Charli — Ena Alvarez — Leopoldo Bottaro — Ubaldo Alfredo — Miguel O. Laborde — Giordano Guazzelli — Leonor Gaspari — Sara Casas — Juanita Pellegrini — Esther Burchi

CARRERAS DE CABALLOS

HIPODROMO ARGENTINO

EL CLASICO APERTURA

Con un buen programa tendremos mañana en Palermo una interesante reunión de carreras a la cual le sirve de base el clásico Apertura.

Como buenos candidatos pueden citarse en primer término a Pas-si-Mal, Farol, Campanazo, Farruco y Estribor.

La elección definitiva se hace muy difícil, porque si entramos a estudiar sus probabilidades, casi todos las tienen parecidas, además la escala de peso en que van, puede motivarles un cambio de fuerzas.

Pas-si-Mal lleva muchos kilos, pero corre bastante, Farol termina de reaparecer en forma admirable, Campanazo ha sido preparado especialmente para este premio y anda perfectamente bien y en cuanto a Estribor, que es uno de los caballos del lote de más clase, reaparece con una corrida de 1'40" la milla, ejercicio que por cierto no dice nada en su favor.

Pichuleo, Polavieja, Max Linder, Full Hand, Matatías, Diosa y Lescaut ha de complementar el número de competidores y francamente no creemos en su victoria.

El premio Eclair ha reunido varios inscriptos que aún pertenecen a la categoría de perdedoras.

Diane Royale que en su última presentación tuvo la mala suerte de rodar, es la más seria enemiga. Taberna por el estado que ostenta y sus buenos ejercicios, es candidata, Penitenta está corriendo bien, Rieuse es buena en esta categoría y finalmente Lindona, puede ser la tercera en discordia.

Eliminada Doña Alda, la carrera se le presenta favorable a Fosfatina que al hacer su debut fracasó por causas inexplicables, pues les merecía mucha confianza. Sus ejercicios son muy buenos y creemos difícil su derrota.

Vuelta y Media hará su debut con ejercicios superiores y puede ser la enemiga.

Pera fué reservada para hoy, donde creen tener una carrera más fácil.

Mi Ñata, puede correr bien.

La carrera de potrillos ha reunido un buen grupo de concurrentes, destacándose de los conocidos, Tobolango que ha corrido siempre bien, y Bollo Marín que acaba de ser buen tercero.

Raspail parece haber declinado.

Tolbiac no es mal candidato, pues cuenta con buenos ejercicios y finalmente el debutante Lord Derby, es un hermano de vientre de Calambour que cuenta con trabajos muy sugerentes como para iniciar con éxito su campaña por las pistas.

Saltan a la vista en el premio Irigoyen cinco animales de unas probabilidades más sobresalientes que las de los 14 restantes inscriptos.

Nos referimos a Presurú, que por ser mal dirigido no figuró en su último compromiso, donde contaba con bastante opinión; Pegaso cayó derrotado a media cabeza, luchando buena parte del tiro derecho, vale decir que con igual fortuna su actuación será igualmente descolante; la yunta del stud Los Cardos compuesta por Uriburu y Lamas, pasa por un buen momento y no pueden ser más favorables para ellos las condiciones de la carrera; finalmente Espadañal el "rouser" que tantos disgustos ha proporcionado a su ecurie, si es capaz de repetir su última performance, venderá cara su derrota.

En el premio Molitor II aparecen como principales competidores Calambour, Beethoven y Chiribiribí, pues tenemos entendido que Polavieja, Campanazo y Don Federico no cumplirán su compromiso.

A nuestro juicio el ganador debe buscarse entre Calambour y Beethoven, el primero por su indiscutible clase, y el segundo por la respetable ventaja que recibe del hijo de Duarte.

El premio Shark ha conseguido reunir un buen número de competidores. Perjura dejó su compromiso de días pasados por el de mañana. Perfidia parece se ha largado a correr. Inquisición es una seria enemiga; Cantarina sería la candidata, si se encuentra bien; Salvadora debe producir una buena performance; Novedad reaparece bien preparada, y por último Paloma puede ser el lance de la carrera.

El handicap final no deja de ser interesante. Ríome no ha de ser de la partida por el peso que le ha correspondido; Repique es un gran candidato; Velázquez correrá bien porque su estado es muy bueno, Siskin parece volver a sus tiempos, Don Federico no está mal colocado, lo mismo que San Luis y por último Beleno es el candidato más serio de la prueba.

LOS COMPETIDORES DE MAÑANA

SUS PERFORMANCES

Aprontes e informaciones generales

Como hemos hecho costumbre en esta sección, nuestros lectores encontrarán una guía interesante además de los últimos informes los que facilitarán en mucho las tareas para hacer cálculos aproximados sobre cada uno do los concurrentes del programa que pasamos a detallar:

PRIMERA CARRERA

Palanca — Fué no placé de Fulana en 1'27" y luego también no placé de Barbada en 1'26" dos quintos.

Con R. V. Lanatti hizo 700 metros, conduciéndose bastante regular.

Puede andar cerca.

Moneda — Después de ser no placé de Guipúzcoa, pista pesada, en 1'9" los 1.100 metros, terminó cuarta de Barbada en 1'26" 2/5.

El peón la ejercitó en la partida, conduciéndose regular.

Flor de Lys — Su presencia es dudosa, pero anda bien.

Se le trabajó ayer dirigida por G. Ardouin en 700 metros.

Penitenta — Sus últimas carreras son muy buenas. Fué segunda de Lady Day en 1'49" 4/5 y luego segunda de Barbada en 1'26" 2/5.

Se le pasó en la partida conduciéndose regular.

Rieuse — Fué cuarta de Fulana en 1'27" y luego no placé de Egnazia en 1' los 1.000 metros.

Taberna — Fué favorita en la carrera ganada por Barbada en 1'26" 2/5 sin corresponderle figuración alguna en el marcador.

Enrique Saavedra la aprontó y es bueno tenerla en cuenta porque es sumamente veloz.

Redención — Fué no placé de Fulana en 1'27" y luego no placé de Lady Day en 1'40" cuatro quintos.

Se le ejercitó si novedad digna de citar.

Capitana — Tomó parte en la carrera ganada por Egnazia en 1' los 1.000 metros sin tener figuración en el marcador.

La aprontó R. Carabajal en la partida.

Isoca — Sus últimas carreras no son nada meritorias.

Fué no placé de Guipúzcoa en 1'9" y luego no placé de Egnazia en 1'.

J. Bastías la ejercitó desempeñándose bien.

Lindona — Después de ser tercera de Lady Day en 1'40" 4/5, fué no placé de Barbada en 1'26" 2/5.

Con A. Sánchez hizo un regular apronte de 700 metros.

Diane Royale — Fué segunda de Egnazia en 1' los 1.000 metros y luego fracasó por haber rodado en la carrera ganada por Barbada en 1'26" 2/5.

El apronte de hoy lo hizo dirigida por Domingo Torterolo, desempeñándose como para ser la ganadora.

Aclamación — Fué no placé de Egnazia en 1' los 1.000 metros.

Vale poco.

En la partida aprontó bien.

Rumbosa — Está corriendo mal.

Fué no placé de Fulana en 1'27" y luego no placé de Barbada en 1'26" 2/5.

Se le pasó en la partida.

Evasiva — Hace tiempo que no corre, pero anda bastante bien.

Dirigida por Pedro Costa hizo un buen ejercicio.

Se desempeñó bien.

SEGUNDA CARRERA

Mi Ñata — Disputó como única carrera la ganada por Gringuilla en 53" 3/5, sin corresponderle figuración alguna en el marcador.

Con C. Fernández hizo un apronte de 600 metros.

Hilachita — Es debutante, hija de Galloway y Guayaba.

Hoy fué trabajada por Ardouin, metiéndose 36" en los 600 metros.

Fosfatina — Debutó, fué favorita y entró no placé de Nanná en 43" 2/5.

Es la probable ganadora.

Con M. Acosta hizo 700 metros a la par de Itaspail desempeñándose muy bien.

Vuelta y Media — Es debutante.

La trabajaron a la par de Hijoelpaís.

Se desempeñó regular, el potrillo es mucho mejor.

Fresquilla — Es debutante.

Por Sandunguero y Brisa, del stud San Marcelo.

Dirigida por A. Sánchez hizo 600 metros con regular éxito.

TERCERA CARRERA

Bollo Marín — Fué no placé en la carrera ganada por Gran Señor en 48" 2/5 y luego fué tercero de Floris en 1' 3/5.

No lo vimos trabajar.

Florilegio — Fué no placé de The Lad en 54" 1/2, única carrera que disputó.

Piloteado por S. Ruiz hizo 600 metros con buen éxito.

Es el lance.

Raspail — Después de ser segundo de Comunal en 48" 4/5, fué no placé de Dándalo en 54" 2/5.

Aprontó a la par de Fosfatina.

No anda mal.

Lord Derby — Es debutante.

Dirigido por Mountain se desempeñó bien, lo que sí es muy potro.

Tabolango — Tiene como últimas performances un tercero de Gran Señor en 48" 2/5 y un segundo de Mister Brett en 54" 1/2.

Es un buen candidato.

Dirigido por Raimundo Rivero cubrió 600 metros con buen éxito.

Nos agrada como probable ganador.

Ojo Bravo — Debutó entrando no placé de Gran Señor en 48" 2/5 y desde entonces no ha vuelto a correr.

Con la monta de F. Arcuri hizo 600 metros conduciéndose regular.

Hijoelpaís — Es debutante, por Greenan.

Es muy ligero y anda mucho.

Aprontó a la par de Vuelta y Media, ganándole muy fácil.

Tolbiac — Fué no placé de Comunal en 48" 4/5 y luego no placé de Dándalo en 54" 2/5.

Ha mejorado algo.

El jockey Ardouin lo pasó en 600 metros, conduciéndose bien.

CUARTA CARRERA

Presurú — Después de ser primero con 51 kilos en 1'46", correspondióle entrar no placé con 53 kilos de Riparia 50 en 1'44" 4/5.

Se le trabajó en la partida y no anda mal.

Pegaso — Viene corriendo bastante bien.

Con 48 kilos fué segundo de Felpilia 55 en 1'43" 3/5 y luego segundo con 55 de Riparia 50 en 1'44" 4/5.

Debe ser el ganador.

Dirigido por Domingo Torterolo hizo un buen apronte.

Persil — Con 43 kilos fué segundo de Bandeirió 49 en 1'50" 1/5 y luego no placé con 42 de Beethoven 47 en 1'38".

El aprendiz García lo ensayó en 700 metros.

Uriburu — Con 47 kilos fué tercero de Insula 50 en 1'31" 3/5 y luego cuarto con 50 de Royal Drop 45 en 1'37" 1/5.

Dirigido por su peón hizo 700 metros con buen éxito.

Trabuco — Se le trabajó en 700 metros, conduciéndose regular.

Espadañal — Viene figurando con regularidad en los puestos de preferencia.

Fué segundo con 42 kilos de Royal Drop 45 en 1'37" 1/5 y luego tercero con 51 de Riparia 50 en 1'44" 4/5.

Fué aprontado a la par de Proteo y anda bastante bien.

Churo — Con 47 kilos fué cuarto de Presurú 51 en 1'46" y luego no placé con 50 de Riparia 50 en 1'44" 4/5.

Regular apronte en la partida.

Itaty — Tiene como última performance un no placé con 51 kilos de Riparia 50 en 1'44" cuatro quintos.

Hizo 700 metros con buen éxito.

Cuatrero II — Reapareció entrando quinto con 53 kilos en la carrera que hicieron puesta Black Ronald 44 y Martoche 46 en 1'33".

Charlotte — No placé con 52 kilos de Presurú 54 en 1'26" 3/5 y luego no placé con 48 de Uriburu 53 en 1'25".

El peón lo trabajó.

Floweret — Está corriendo sin figurar.

Fué no placé con 45 kilos en la carrera ganada por Driada 44 en 1'31" 1/2 y luego no placé con 53 de Rondé du Soir 47 en 1'39" 4/5.

Máximo Acosta lo ejercitó en 700 metros.

Driada — En sus dos últimas carreras ha tenido la siguiente figuración:

Tercera con 50 kilos de La Delfina II 51 en 2'5" los 2.000 metros y luego no placé 51 de As de Oros II 49 en 1'45".

Con A. Quinteros hizo un regular apronte de 700 metros.

Didur — Fué no placé con 48 kilos en la carrera que hicieron puesta Black Ronald con Martoche en 1'33".

Se le pasó en la partida.

CLASICO APERTURA

Pas-si-Mal — Con 53 kilos fué segunda de Ríome 47 en 2'17" 1/2 y luego primera con 53 kilos en 2'18" 1/5.

Aprontó en 700 metros, desempeñándose bien.

Pichuleo — Con 51 kilos fué segundo de Insula 59 en 1'31" 3/5 y luego cuarto con 51 de Petite Chose 59 en 1' 2/5 los 1.000 metros.

Aprontó con buen éxito en la partida.

Farol — Fué primero con 48 kilos en 2'4" y luego segundo con 55 de Pas-si-Mal 53 en 2'18" 1/5.

Con Englander hizo 700 metros en 41" 2/5.

Sunday — Reapareció entrando no placé con 42 kilos de Fulana 42 en 1'14" 3/5 los 1.200 metros.

Angel Amoroso lo pasó en 1.000 metros.

Polavieja — Después de ser no placé con 57 kilos de Ríome 55 en 1'52" 1/5 se adjudicó una fácil victoria con 57 kilos en 2'5" 1/5 los 2.000 metros.

Aprontó bien en la partida.

Campanazo — Con 48 kilos fué segundo de Farol 45 en 2'3" 4/5 y luego primero con 55 en 2'5" 1/5 los 2.000 metros.

Dirigido por F. Arcuri hizo 700 metros a la par de Francisco José que dirigía el aprendiz Denna.

Aprontó como para poder ser el ganador.

Max Linder — Fué primero con 56 kilos en 1'46" y luego no placé con 49 de Matatías y Full Hand en 1'37" 4/5.

Ha [illegible] hoy un gran apronte [illegible]

[illegible]

[illegible] puesta con Full Hand [illegible] y luego [illegible] kilos [illegible] de Fulana [illegible] 1'14" [illegible]

[illegible]

Farruco — [illegible] 57 [illegible] de Ríome 55 en 1'52" 1/5 y luego cuarto con 57 de Polavieja 57 en 2'5" 1/5.

Fué trabajado en la partida y anda bien.

Diosa — Fué primera con 52 kilos en 1'12" 1/5 los 1.200 metros y luego segunda con 57 de Malilla 51 en 1'39" 4/5.

MEJOR QUE EL MAS ESQUISITO DE LOS VINOS FRANCESES
RECOMMANDÉ "ANDINO"
A 0.50 LA BOTELLA DE UN LITRO
"LA SUPERIORA" — Administración: RIVADAVIA 3249, Unión Tel. 662, Mitre.

Con el peón trabajó en la partida.

Aluvión — Después de salir de perdedor en 1'39" 2/5, fué tercero con 51 kilos de Polavieja 57 en 2'5" 1/5.

Lo trabajó Torterolo a la par de Matchbox.

Lord French — Con 56 kilos fué no placé de Max Linder 56 en 1'46" y luego no placé con 41 de Ríome 48 en 2'18" 3/5.

Aprontó en la partida.

Dijon — No placé con 56 de Max Linder 56 en 1'46" y luego no placé con 54 de Polavieja 57 en 2'5" 1/5.

Con M. Lema se desempeñó regular en la partida de práctica.

Leónidas IV — Viene a la carrera con nuevos ensayos.

Enrique Saavedra lo ejercitó en 700 metros.

Centauro — Reapareció entrando no placé con 42 kilos de Perfidia 46 en 2'5" los 2.000 metros.

E. García lo pasó en 700 metros.

Estribor — Reaparece con una corrida de 1'40".

Hoy lo trabajó R. Rivero haciendo 700 metros en 44".

SEXTA CARRERA

Calambour — En la única carrera que ha disputado este año, fué segundo con 57 kilos de Palo Errao 45 en 2'57" 3/5, carrera que perdió por la cabeza.

Tiene buena preparación.

Con Bastías hizo 800 metros a la par de Evoé.

Beethoven — Después de ser no placé con 53 kilos de Pas-si-Mal 53 en 2'18" 1/5, fué primero con 47 en 1'38".

Anda mucho.

Lo trabajó D. Torterolo en 700 metros.

Andrade — Hace tiempo que no hace nada.

Su entraineur lo ejercitó en 700 metros desempeñándose bien.

Chiribirib — Fué no placé con 55 kilos de Repique 49 en 2'38" 4/5 y luego tercero con 44 de Beethoven 47 en 1'38".

Lo trabajó Lema en la partida con regular éxito.

Tamandaré — Con 52 kilos fué no placé de Campanazo 55 en 2'5" 1/5 y luego con 57 no placé de Polavieja 57 en 2'5" 1/5.

Aprontó regular.

Procopio — No corre desde que fué cuarto en la primera reunión del año de Majestad en 2'5" 2/5 los 2.000 metros.

Cumplirá su compromiso.

Lo trabajó M. Acosta y anda bien.

Bataclán — Si no lo corre Acosta es difícil que corra.

Aprontó bien en 1.000 metros.

Colmenar — Dirigido por A. Quinteros hizo 700 metros con buen éxito.

Cruel — Después de salir de perdedor en 1'48" 2/5, fué no placé con 40 kilos de Trésor 57 en 2'18" los 2.200 metros.

Lo trabajó F. Barroso en 700 metros.

SEPTIMA CARRERA

Nondina — Con 45 kilos entró última de Insula 51 en 1'31" 3/5 y luego no placé con 44 de Beethoven 47 en 1'38".

Andaba vareando.

Perjura — Fué primera con 54 kilos en 1'8" 1/5 los 1.100 metros y luego no placé con 54 de Diosa 52 en 1'12" 1/5 los 1.200 metros.

Aprontó bien y puede figurar.

Perfidia — Con 44 kilos fué no placé de Pas-si-Mal 53 en 2'18" 1/5 y luego primera con 46 kilos en 2'5".

T. N. Fernández la trabajó.

Debe ser la ganadora.

Sincera II — Con 46 kilos no placé de Royal Drop 45 en 1'37" 1/5 y luego cuarta con 52 kilos de Riparia 50 en 1'44" 4/5.

La aprontó el aprendiz Garrido.

Cantarina — Hizo su rentree entrando última con 47 kilos en la carrera en que hicieron puesta Royal Drop con 50 y Crack 46 en 1'51" 3/5.

Su apronte ha sido bastante bueno.

Socarrona — Con 46 kilos fué cuarta de Lefévre 42 en 2'35" 4/5 y luego no placé con 45 de Ríome 47 en 2'17" 1/2.

Es candidata a un golpe.

Se desempeñó bien.

Novedad — Con Bastías hizo 700 metros conduciéndose regular.

Wild Rose — Después de salir de perdedora en 1'27" tomó parte en la carrera ganada por Pirotécnica en 1'32" 4/5 sin tener figuración en el marcador.

Posiblemente no cumplirá su compromiso por no tener monta.

Her[illegible]na — Con 49 kilos fué tercera de Diosa 52 en 1'12" 2/5 y luego con 42 kilos no placé de Pas-si-Mal 53 en 2'18" 1/5.

Se desempeñó regular en su apronte.

Paloma — Con 56 kilos fué no placé de Pirotécnica en 1'32" 4/5 y luego tercera con 54 de Malilla 51 en 1'39" 4/5.

Se trabajó en 700 metros.

Old Maid — R[illegible] entrando segunda con 52 kilos de Rondé du Soir 47 en 1'[illegible] 1/5.

Coñacaita — No placé de Pirotécnica en 1'32" 4/5 y luego cuarta con 42 kilos de Matatías y Full Hand en 1'[illegible]

Pereza — Con 42 kilos fué no placé de Ríome 47 en 2'17" 1/2 y luego no placé con 54 de Malilla 51 en 1'39" 4/5.

Aprontó a la par de [illegible].

OCTAVA CARRERA

Beleno — Reapareció ganando con 42 kilos en 2'38" 2/5 los 2.500 metros.

E. García lo pasó en 800 metros y puede volver a ganar.

Repique — Fué primero con 49 kilos en 2'38" 4/5 y luego no placé con 50 de Perfidia 46 en 2'5".

Aprontó a la par de Taberna, pasando los 800 metros en 47" 3/5.

Don Federico — Con 51 kilos fué cuarto de Fachinal 48 en 1'50" 2/5 y luego segundo con 57 de Polavieja 57 en 2'5" 1/5.

Con G. Ardouin hizo 800 metros en forma satisfactoria.

La corrida que tiene es muy buena.

Velázquez — R[illegible] cuarto [illegible] kilos de [illegible] 2/5.

[illegible]

S[illegible] [illegible]

41 en [illegible]

45 en 2'[illegible]

Se le trabajó [illegible]

San Luis — Fué tercero con 51 kilos de Repique 49 en 2'38" 4/5 y luego tercero con 45 de Nitrato 48 en 2'57" 1/5.

Con Máximo Acosta hizo un buen apronte.

Los Angeles — Fué no placé con 51 de Ríome 55 en 1'52" 1/5 y luego con 56 no placé de Max Linder 56 en 1'46".

Lo trabajaron en la partida.

Winer — No corre desde que salió de perdedor en 1'54".

Anda regular.

The King — Con 53 kilos fué no placé de Pata de Gallo 56 en 1'53" y luego no placé con 56 de Dantés 56 en 1'47" 2/5.

F. Barroso lo trabajó.

Si es tan guapo como dicen, aquí tiene una buena oportunidad.

LORD DERBY

Hará su debut mañana este hijo de Bridge of Canny y Carcajada, del que ya nos hemos ocupado en varias ocasiones.

En su trabajo de hoy dirigido por Mountain se desempeñó muy bien, es muy ligero, pero muy apotrillado todavía.

El entraineur Frazer teme precisamente a ésto, como inconveniente para el buen éxito.

LOS TIEMPOS DE HOY

La cancha se encontraba ligeramente pesada hoy y a esa se debe que los tiempos de hoy no hayan sido buenos.

Uno de los buenos ejercicios de hoy ha sido Max Linder, que marcó 46" 2/5 pero difícilmente ha de figurar en la carrera que está anotado por sus serios contrarios.

LOS QUE SE DESTACAN

Se hallan excelentemente bien montados los tres jockeys que con más fortuna actuaron en la pasada temporada y que en esta continuarán seguramente con igual éxito.

Nos referimos a Torterolo, Arcuri y Acosta, los únicos tres en quienes nos hemos fijado "malgré" la opinión ajena que a estos nombres quiere agregar el de profesionales absolutamente mediocres.

Domingo Torterolo—

Ha sido para este profesional un día de reconciliaciones.

Después de una tirantez de relaciones con Telmo Míguez que creemos data desde la época de Toreador, esta mañana llegaron a un acuerdo por el cual Torterolo se comprometía dirigir a Diane Royal, la candidata a nuestro juicio más lógica... si es que además pensamos que esta vez no se ha de caer su piloto...

Lo mismo ocurrió con Pegaso: al stud Yankee, Torterolo no le corría desde hace varios años, hoy quedó todo olvidado y se le dió la monta del hijo de Dieudonné que será el favorito de la carrera.

Del stud Iceache nos comunicaron que si resuelven correr a Pas-si-Mal será confiada su dirección a Torterolo, en caso contrario el jockey citado dirigirá a [illegible].

Beethoven termina de ganar y pasa por un buen momento, por lo cual creemos que ha de repetir su victoria.

Don Federico tiene una corrida de 2'35" 1/2 los 2.500 metros. Se cree que es una fija.

Francisco Arcuri—

No se halla mal montado el joven maestro. Sus compromisos son todos con probabilidades, y por lo tanto siempre que la suerte lo proteja no saldrá del hipódromo sin obtener un triunfo.

Dirigirá a Ojo Bravo que puede correr bien pero que en realidad no nos seduce como candidato.

Espadañal termina de hacer una buena carrera, pero tememos que no la repita, porque es un animal falso con graves dolencias a las vías respiratorias. En el papel es candidato.

Campanazo reaparece bien preparado; sus medios son harto conocidos por todos los aficionados, con un poco de suerte nos parece el ganador.

Calambour corre también, pero los kilos que le toca cargar, pueden influir mucho en su derrota.

[illegible] buen candidato... respetando [illegible]

Máximo Acosta—

El mejor peso liviano se halla en el pleno apogeo de su racha, cuenta con montas de muchas probabilidades y más que todo su suerte es la que nos hace respetarlo.

Dirigirá a Fosfatina que nos parece una fija; es pues nuestra candidata.

Raspail se desempeñará regular. Se comprometió dirigir a Floweret, mal candidato a pesar de algunos adelantos que le conocemos.

Polavieja en la Bienal termina de ganar y como no creemos que en esta carrera han de endilgarnos una [illegible] más, lo señalamos como muy indicado.

Procedió sin estar [illegible] no nos desagrada... Acosta tomó a Bataclán.

Se nos informa que correrá a Cantarina, pero en el stud Iceache lo esperan para comprometer la monta de Wild Rose.

San Luis en la carrera final puede ganar: sus antecedentes de sonsero tan poco ilustres [illegible] olvidarlo casi siempre, pero por las dudas, recomendamos al lector no descuidarlo.

DEL STUD LOS CARDOS

El entraineur Olivieri nos ha comunicado hoy que de sus pensionistas anotadas, solo cumplirá su compromiso Taberna.

Inquisición que tenía una carrera sumamente favorable no será presentada por no contar hasta hoy con una monta discreta. Y como ha de ser materialmente imposible conseguirlo, puede darse como resuelta la ausencia de la hija de Saint Wolf.

1916 - Carnaval - 1916

Se alquilan y venden trajes de frac, smocking y de disfraz. — Se compra ropa usada.

ANTON O

798 - ESMERALDA - 798

CONCURSO HIPICO

Todo lector de LA EPOCA puede tomar parte en este concurso con sólo llenar el correspondiente cupón, el que debe ser remitido bajo sobre a esta administración, Avenida de Mayo 769, antes de las 12 de la mañana de cada reunión, indicando en el sobre "Concurso hípico".

Los premios a que pueden hacerse acreedores los aficionados son los siguientes:

1.o Dos cajas de cigarrillos "Intransigentes" al que indique 5 ganadores.

2.o Cuatro cajas de cigarillos "Intransigentes y una docena de fotografías del interesado o de la persona que él indique, al que acierte 6 ganadores.

3.° Varios objetos valiosos, que elegirá el favorecido al que indique 7 ganadores.

4.° Un cronómetro de oro 18 quilates al que indique 8 ganadores, premio que como los anteriores, otorgarán los cigarrillos "Intransigentes".

En todos los casos debe indicarse el nombre del caballo y no el del stud, no tomándose en cuenta la carta que no llene este requisito.

Todas las reuniones, a las 12 de la mañana, se procederá a cerrar y lacrar todas las cartas recibidas, para abrirse al día siguiente a la misma hora, acto que podrá presenciar todo el que se interese por ello.

El envío de las cartas es sin límite; el catedrático puede hacer todas las combinaciones que quiera, siempre que se ajuste a las reglas establecidas por este concurso.

Una misma persona no podrá optar a dos premios en una misma reunión, tomándosele en cuenta, a los efectos de este concurso sólo a la carta que marque mejor punto.

CUPON

De "La Epoca"

HIPODROMO ARGENTINO

Reunión del domingo 5 de marzo de 1916

Primera carrera .. ..

Segunda carrera .. ..

Tercera carrera .. ..

Cuarta carrera .. ..

Quinta carrera .. ..

Sexta carrera .. ..

Séptima carrera .. ..

Octava carrera .. ..

Nombre .. ..

Domicilio .. ..

PRONOSTICOS DE LA PRENSA PARA LA REUNIÓN DE MAÑANA EN PALERMO

DIARIOS	1a. carrera	2a. carrera	3a. carrera	4a. carrera	5a. carrera	6a. carrera	7a. carrera	8a. carrera	Ganadores	Place	No colocados	Ganadores	Place	No colocados
LA EPOCA	Diane Royale	Fosfatina	Tabolango	Stud Yankee	Campanazo	Calambour	Perfidia	Don Federico	50	34	12	5	1	—
Ultima Hora	Diane Royale	Hilachita	Tabolango	Stud Yankee	Campanazo	Andrade	Perfidia	Don Federico	49	35	7	3	1	1
Rev. Americana	Diane Royale	Fosfatina	Tabolango	Espadañal	Campanazo	Calambour	Perfidia	Don Federico	48	37	9	4	1	—
La Razón									46	40	13	4	1	—
Il Roma	Taberna	Fosfatina	Tabolango	Driada	Farruco	Calambour	Socarrona	Velázquez	46	33	13	3	—	1
Giornale d'Italia	Diane Royale	Fosfatina	Tabolango	Stud Yankee	Campanazo	Procopio	Perfidia	Don Federico	46	33	13	3	—	1
Gaceta de B. A.	Penitenta	Fosfatina	Tabolango	Espadañal	Campanazo	Calambour	Perfidia	Beleno	46	32	11	3	—	—
El Nacional	Diane Royale	Fosfatina	Tabolango	Stud Los Card(	Campanazo	Calambour	Inquisición	Beleno	45	26	10	3	1	1
Revista Sportiva	Diane Royale	Hilachita	Tabolango	Espadañal	Campanazo	Calambour	Inquisición	Don Federico	44	38	11	4	—	—
The Standard	Diane Royale	Fosfatina	Tabolango	Stud Yankee	Campanazo	Calambour	Cantarina	Velázquez	44	37	5	3	1	1
El Campo y Sport	Penitenta	Fosfatina	Tabolango	Stud Tricolor	Campanazo	Don Federico	Salvadora	Beleno	43	32	18	3	—	—
El Arg. de La Plata	Diane Royale	Fosfatina	Tabolango	Stud Yankee	Farol	Beethoven	Perfidia	Velázquez	42	36	16	3	1	1
El Ganador	Diane Royale	Fosfatina	Lord Derby	Stud Yankee	Campanazo	Beethoven	Inquisición	Siskin	42	32	12	3	—	1
El Diario	Taberna	Fosfatina	Ojo Bravo	Stud Los Card	Leónidas IV	Andrade	Socarrona	Beleno	42	23	14	3	1	2
La P. degli Italiani	Diane Royale	Fosfatina	Raspail	Stud Yankee	Farol	Andrade	Perjura	Beleno	41	31	12	3	1	1
La Tribuna	Diane Royale	Fosfatina	Raspail	Stud Yankee	Polavieja	Andrade	Perfidia	Don Federico	41	31	13	3	1	2
Fray Mocho	Diane Royale	Hilachita	Tabolango	Stud Yankee	Campanazo	Calambour	Cantarina	Don Federico	40	36	7	3	1	1
El Oeste	Diane Royale	Hilachita	Tabolango	Stud Yankee	Campanazo	Calambour	Cantarina	Don Federico	40	36	7	3	1	1
La Voz del Norte	Diane Royale	Vuelta y Media	Raspail	Stud Yankee	Polavieja	Beethoven	Perfidia	Beleno	39	33	13	3	1	1
La Mañana	Diane Royale	Vuelta y Media	Raspail	Stud Yankee	Polavieja	Beethoven	Perfidia	Beleno	33	30	9	3	1	1
Los Sucesos	Diane Royale	Fosfatina	Tabolango	Stud Yankee	Campanazo	Andrade	Perfidia	Don Federico	31	23	9	4	1	1
C'Balilla	Diane Royale	Fosfatina	Lord Derby	Stud Yankee	Farol	Calambour	Wild Rose	Siskin	—	—	—	—	—	—

HIPODROMO ARGENTINO

COMPETIDORES Y MONTAS

Primera carrera—1.500 metros

A las 2 p. m.

1 Palanca	3	56	R. V. Lanatti
2 Moneda	3	56	G. Benvenutti
3 Flor de Lys	3	56	G. Ardouin
4 Penitenta	3	56	C. Fernández
5 Rieuse	3	56	A. Navarro
6 Taberna	3	56	E. Saavedra
7 Redención	3	56	X. X.
8 Capitana	3	56	R. Carabajal
9 Isoca	3	56	J. Bastías
10 Lindona	3	56	A. Sánchez
11 Diane Royale	3	56	D. Torterolo
12 Aclamación	3	56	C. Fenucci
13 Rumbosa	3	56	X. X.
14 Evasiva	3	56	P. Costa

Segunda carrera—1.000 metros

A las 2 y 30 p. m.

1 Pera	2	56	No corre
2 Mi Ñata	2	56	C. Fernández
3 Hilachita	2	56	C. Fenucci
4 Doña Alda	2	56	No corre
5 Fosfatina	2	56	M. Acosta
6 Vuelta y Media	2	56	C. Claverie
7 Fresquilla	2	56	A. Sánchez

Tercera carrera—1.000 metros

A las 3 p. m.

1 Bollo Marin	2	56	J. Carelli
2 Florilegio	2	56	E. Saavedra
3 Raspail	2	56	M. Acosta
4 Lord Derby	2	56	P. Costa
5 Tabolango	2	56	R. Rivero
6 Ojo Bravo	2	56	F. Arcuri
6 Hijoelpaís	2	56	C. Claverie
8 Floris	2	56	No corre
9 Tolbiac	2	56	G. Ardouin

Cuarta carrera—1.700 metros

A las 3 y 30 p. m.

1 Presurú	4	56	X. X.
2 Pegaso	4	55	D. Torterolo
3 Persil	4	52	E. García
4 Uriburu	4	53	D. Englander
5 Lamas	4	49	No corre
6 Trabuco	5	52	G. Benveutti
7 Espadañal	4	51	F. Arcuri
8 Chulo	6	50	J. Barroso
9 Itaty	4	50	M. Lema
10 Cuatrero II	4	48	A. Baistroqui
11 Charlotte	4	47	C. Fenucci
12 Floweret	4	46	M. Acosta
13 Driada	4	45	A. Quinteros
14 Didur	5	44	X. X.

Quinta carrera—1.600 metros

A las 4 p. m.

1 Pas-si-Mal	3	60	X. X.
2 Pichuleo	3	60	J. Cerafio
3 Farol	3	60	D. Englander
4 Sunday	3	58	A. Amoroso
5 Polavieja	3	58	M. Acosta
6 Campanazo	3	58	F. Arcuri
7 Max Linder	3	56	C. Fernández
8 Full Hand	3	56	X. X.
9 Matatías	3	56	C. Fenucci
10 Farruco	3	56	G. Ardouin
11 Diosa	3	54	X. X.
12 Aluvión	3	54	Dudoso
13 Chiflón	3	54	No corre
14 Lord French	3	54	P. Costa
15 Dijón	3	54	M. Lema
16 Lescaut	3	54	No corre
17 Leónidas IV	3	54	E. Saavedra
18 Centauro	3	54	A. Sánchez
19 Estribor	3	54	R. Rivero
20 Salvadora	3	52	No corre
21 Deyanira	3	52	No corre

Sexta carrera—2.000 metros

A las 4.30 p m.

1 Calambour	5	60	F. Arcuri
2 Beethoven	4	53	D. Torterolo
3 Campanazo	3	50	No corre
4 Polavieja	3	49	No corre
5 Andrade	3	47	R. Rivero
6 Chiribiribí	3	47	M. Lema
7 Don Federico	3	45	No corre
8 Tamandaré	3	42	G. Benvenutti
9 Procopio	3	41	M. Acosta
10 Bataclán	3	40	X. X.
11 Colmenar	3	40	A. Quinteros
12 Cruel	3	40	J. Barroso

Séptima carrera—1.800 metros

A las 5 p m.

1 Sisterly	3	54	No corre
2 Nondina	4	51	G. Benvenutti
3 Perjura	3	47	D. Englander
4 Perfidia	3	46	T. N. Fernández
5 Sincera II	4	44	J. Garrido
6 Cantarina	4	44	M. Acosta
7 Inquisición	3	43	No corre
8 Socarrona	3	43	J. Barroso
9 Novedad	4	42	X. X.
10 Wild Rose	3	42	X. X.
11 Salvadora	3	42	No corre
12 Heroína	3	42	E. García
13 Paloma	3	42	J. M. Greme
14 Old Maid	4	40	O. González
15 Cotagaita	3	40	E. Garay
16 Pereza	3	40	A. Quinteros

Octava carrera—2.500 metros

A las 5.30 p. m.

1 Rome	3	57	No corre
2 Beleno	4	51	E. García
3 Repique	3	49	E. Saavedra
4 Don Federico	3	49	D. Torterolo
5 Velázquez	4	49	F. Arcuri
6 Siskin	4	48	D. Englander
7 San Luis	3	48	M. Acosta
8 Piélago	3	45	X. X.
9 Los Angeles	3	44	A. Quinteros
10 Winer	3	44	T. N. Fernández
11 The King	3	40	J. Barroso

DEL ENTRAINEUR BETANCOURT

Como de costumbre en la pista de Belgrano el batallón del citado entraineur realizó los ejercicios convenientes, y debemos declarar que todos, sin excepción, lucen una preparación tan esmerada que por sí sola bastaría para acreditar la competencia de quien los dirige.

Anotó nuestro repórter los siguientes ejercicios: Enrique Saavedra, montado a Porteña recorrió 1400 metros en compañía de El Príncipe que dirigía el peón.

La Sonámbula con Saavedra de Piloto cubrió la partida reglamentaria, obteniendo un éxito relativo.

Proteo, curado y listo para correr, bajo la dirección de Arcuri hizo 800 metros a la par de Espadañal con Denna.

Charm, producto de porvenir, que montaba Enrique Saavedra apareado a Pendón con Arcuri, cubriendo los 600 metros de la partida muy bien.

Dos productos cuyo nombre ignoramos todavía aunque conocemos su sangre, fueron trabajados por Denna y Arcuri. Se trata de un hijo de Jardy y una hija de Perrier.

Trataremos de averiguar más y poner al corriente a nuestros lectores de su estado, por cuanto creemos que se trata de dos productos regulares.

OUR MAGESTY

No puede darse con el motivo de los fracasos de este hijo de Our Magesty, siendo que sus ejercicios son bastante buenos. Con su peón pasó hoy en 800 metros, marcando 48".

GRAN SEÑOR

El entraineur Pianezzi está entusiasmadísimo con este hijo de Le Samaritain.

Se le ha vuelto a trabajar en 1000 metros, desempeñándose admirablemente. Su chance en el Kemmis, continúa siendo de primer orden.

SAN SIMON

Ha quedado muy bien, después de los últimos retoques que se le han dado. este hijo de Lord Melton.

Ya ha reanudado sus ejercicios con cierta regularidad.

CHUCKER OUT

El estado del hijo de Diamond Jubilee es sumamente favorable y hará su rentrée en el handicap de velocidad.

Piloteado por Máximo Acosta, hizo un ensayo de 800 metros con exceleneéxito.

FLORILEGIO

Ya ha disputado una carrera sin mayor éxito este hijo de Saint Wolf, pero nosotros que lo recomendáramos, lo hemos observado y se mantuvo hasta donde les pareció bien.

Hoy en un trabajo que le dió S. Ruiz se desempeñó bien, pero lo notamos con principio de sobrecañas. Sin embargo, pensamos en que puede ser un dance.

EVOE

El hermano de Elcano, que desde que se aloja en el Alvear, ha cambiado por completo se halla lo más lindo de estado y en cuanto reaparezca ha de conducirse, haciendo honor a los simpáticos colores que defiende.

Esta mañana dirigido por Arcuri fué ensayado en 1000 metros, distancia que recorrió en 1 minuto clavado.

MADELINE

El estado de esta pupila del stud Montiel puede decirse que es bastante favorable, y a mediados de este mes ha de reaparecer.

La hija de Diamond Jubilee piloteada por Máximo Acosta, ha hecho 800 metros en 49" Está muy linda.

GONTRAN

El crack del stud César de Borbón, se halla lo más bien de estado y a pesar de estar algo cargadito de carnes, ya se ejercita con regularidad, dispuesto en su ecurie a efectuar este año, una buena campaña.

Hoy de mañana fué ejercitado en 800 metros con Raimundo Rivero, conduciéndose bien.

El hijo del Old Mand ha de dar lucimiento a los clásicos de la temporada y a de aportar más de un triunfo a su caballeriza.

CAPULLO

Mucho se han discutido las bondades de este hijo de Fulmen; nosotros lo tenemos en el concepto de un animal regular y productivo, que en esta temporada sabrá premiar las atenciones del entraineur Ambrosio Elnen que lo mima con toda su esperanza.

Lo vimos en la cancha mientras su peón lo vareaba.

Su aspecto es lindísimo; ha curado radicalmente y no tardará en reanudar los ejercicios más severos del training.

Reaparecerá probablemente dentro de un par de meses, en algún clásico de segundo orden.

DEL STUD BRUNO

Siete y Medio y Siete Bravo

Tuvo la ecurie citada en estos dos hijos de Le Sancy y Ovación, respectivamente, defensores que supieron acreditarla y popularizar sus colores.

Antonio Jaen que dirige la preparación de los cracks de esa caballeriza, tiene de Siete y Medio el más elevado concepto, así como de Siete Bravo mantiene las esperanzas de verlo actuar con éxito.

Después de los ejercicios de esta mañana, si bien no han servido para darnos una idea sobre el hijo de Le Sancy pues ya la tenemos forma a hace rato, en cambio suponemos como el entraineur Jaen que seguramente Siete Bravo ha de reaparecer en condiciones de desempeñarse si no a la altura de sus mejores tiempos al menos como para desquitar los gastos que ocasionó su curación.

Lanatti trabajó a Siete y Medio y Siete Bravo en la partida.

El hijo de Le Sancy se condujo bien y el de Ovación en forma discreta, que es cuanto se pretende.

PICACERO

Bridge of Canny y Pícara dieron en este hijo tal vez su mejor sucesor. Su campaña del año pasado fué honorabilísima, tiene en su foja de servicios triunfos importantes que compensan con creces sus defecciones.

Cuando en su ecurie crean conveniente anunciar su rentrée, será porque estarán bien seguros de su actuación, pues no tienen otro orgullo que el de vencer siempre y en las carreras más difíciles.

Picacero ya se camina y en las pistas se lo ejercita de tarde; después del benéfico reposo cuyas consecuencias han sido muy eficaces, se lleva su trainning moderadamente a fin de que recupere totalmente su forma, justo para la temporada clásica, donde lo esperan muchos éxitos.

PETIT CAPORAL

Ya están sus nervios algo más calmados, su carácter irascible parece que se ha modificado completamente, y ya en su próxima presentación se conducirá en forma más satisfactoria.

Petit Caporal fué aprontado hoy a la par de Entidad, montando al potrillo Gabriel Ardouin y ganando a su compañera fácilmente.

Ambrosio Elnen cree que tiene en el hijo de Old Man un producto regular.

RETRECHERO

Se caracterizó más que por sus grandes bondades—que en realidad no son pocas—por su particular modo de correr; nunca se desempeñaba mejor que cuando su jockey lo abría hasta casi pasar rozando la verja de la pista.

Aún está vivo, y gozando de una salud envidiable.

Ambrosio Elnen que dirige su preparación no ha creído oportuno pasar de los ejercicios de vareo.

Retrechero, pues, se está vareando y no tendrá para mucho tiempo en el box porque su preparación estará lista dentro de poco.

DIGITAL

La crack del stud Alvear completa nuevamente su forma y se apresta a reaparecer en breve con el estado de sus mejores tiempos que tanto acreditaron a su entraineur, si es que este pudiera acreditarlo más de lo que en realidad está.

Digital en los grandes clásicos de la temporada tendrá una actuación lucidísima, aunque lo srivales sean tan temibles como Ocurrencia con la cual hay cuentas pendiente que dirimir.

Pero el hecho de que sus enemigos sean temibles dará más mérito a sus victorias.

El jockey Arcuri, que es la monta oficial de esa caballeriza, la pasó esta mañana en 800 metros, a la par de Calambour que dirigía Bastías.

Hasta que los clásicos se hallen en todo su apogeo no reaparecerá la excelente hija de Calepino.

DEL STUD ALVEAR

Algunas novedades y ejercicios

El entraineur de ese stud nos comunicó algunas novedades que a renglón seguido ponemos en conocimiento del lector.

A Dictarina, la hermana de Digital, se le envió al haras Santa Rosa para que complete su desarrollo.

Dove, que ya fué inscripta y que no cumplió su compromiso, ha sido curada aplicándole fuego en un sobrehueso.

A Maciste le aparecieron sobrecañas, que ya se han curado, así como también una pata de donde estaba sentido.

Tamarindo fué aprontado en 1700 metros. Smart, un inédito a la par de otro inédito Imo, montados por Arcuri y Bastías respectivamente recorrieron 1000 metros, con bastante buen resultado.

Arcuri en Divo y Bastías en Dellight pasaron 700 metros. No se condujeron del todo mal

DON FEDERICO

2'38" 1|2 los 2500 metros

Le daremos nuestra preferencia al hijo de Sargento en la última carrera de mañana en atención a la corrida citada; a más, su apronte de hoy ha sido bueno y su dirección se le ha confiado a Domingo Torterolo.

DEL STUD EL TALAR

El entraineur Carabajal llevó a la cancha la mayoría de sus pupilos, distribuyéndolos en la pista para darle a cada uno el ejercicio merecido. Están todos muy lindos.

Entrefino con Ardouin a la par de Enamorada con Arcuri fueron ejercitados en 1000 metros. Fué un buen ejercicio; se hallan anotados para la reunión del jueves donde serán dirigidos por el jockey Arcuri.

Edith Cavell piloteada por el jockey anteriormente citado cubrió los 700 metros de su ejercicio, evidenciando una vez más sus extarordinarias ligerezas.

A Jacolina y Etoile de Feu se les trabajó en la partida, apareados.

Encanto realizó igual ejercicio.

Don Pedro Car bajal se halla animado de los mayores entusiasmos y piensa realizar campaña con sus productos porque confía más en la suerte.

CANORA

Floreo en la milla

Reaparecerá la discutida hija de Old Man en el clásico Criadores para cuyo compromiso fué hoy ejercitada por el jockey Arcuri.

Se le dió un floreo en la milla, demostrando hallarse en la plena posesión de sus medios.

PALPALA-COLENSO

Fué un apronte sugestivo. Pareció en un principio que se trataba de dos trabajos aislados, pues Colenso partió delante montado por el peón, y a una distancia de cinco cuerpos lo seguía Palpalá que dirigía Torterolo.

Al finalizar caímos en que era un apronte apareado, excelentemente combinado para no descubrir las ligerezas de Palpalá. Recorrieron mil metros y no nos admira que haya ganado Colenso por la razón antedicha.

DEL STUD CASEROS

De esta importante ecurie, que con tanto éxito, ha presentado a sus primeros productos solo pudimos anotar tres ejercicios, entre ellos el de Ojo Bravo que como tomará parte en la reunión de mañana, va con los aprontes de todos los demás competidores.

Rosse fué ejercitada suave; luce un estado hermosísimo y aunque lleva enemigos serios su actuación en el Casares será discreta.

San Julio fué aprontado en 1100 metros, como corrida preparatoria para un próximo compromiso.

ARONTES GENERALES

Wolss con Murafia trabajó en 600 metros.

Cuaró hizo 700 metros con Ardouin. Siempre igual.

Dándolo aprontó bien con Amoroso en 700 metros. Es de los mejores candidatos para el Kemmis.

Felpilla trabajó bien con Amoroso en 1000 metros.

Dondiego hizo 800 metros dirigido por su peón.

Wotam viene mejorando; lo aprontó Alejo Sánchez en 800 metros.

Cracker con E. García aprontó en 1000 metros. Anda bien.

Dignísimo se desempeñó regular en un apronte de 2500 metros dirigido por E. Muraña.

Testún fué trabajado por A. Amoroso en 700 metros.

Peuasco trabajó a la par de Comunal.

Prestigio dirigido por Ardouin hizo 700 metros. Sin novedad.

Grey Eyes que está muy lindo fué trabajado por Torterolo en 1600 metros. Pronto reaparecerá.

Prince fué corrido en 1000 metros como ensayo para el Kemmis. Lo dirigía J. Bastías.

Cleope con R. Carabajal hizo un apronte de 1000 metros. Se portó bien.

La Delfina dirigida por M. Acosta hizo un buen apronte de 1000 metros.

Saca Chispas continúa trabajándose con moderación. Lo vimos con Etchechurry a la par de Juez de Raya.

Posadas está listo para correr. Lo trabajó Arcuri en la milla.

WHISKY BUCHANAN

Petite Chose con R. Liceri, hizo 700 metros

Escándalo se desempeñó bien en la partida.

Watewille con Navarro hizo un regular apronte de 1600 metros.

Millia Curá con R. V. Lanatti hizo 1600 metros con tren de carrera.

Thamar hizo un apronte de 1600 metros.

Ortiguita cubrió 700 metros con Ardouin.

Lamento ha reanudado sus ejercicios ya sano.

CULTOS

CATOLICO

Santa Catalina. — El lunes habrá exposición del Santísimo en la misa de 7.30 y sermón a cargo de un padre del convento de Santo Domingo.

San Francisco. — Tendrán lugar mañana los actos de reparación que los socios de la archicofradía de la Guardia de honor consagran al Sagrado Corazón de Jesús.

San Miguel Arcángel. — Todos los viernes por la tarde se rezará el piadoso ejercicio del vía crucis con cánticos, y rezo del santo rosario. El presbítero doctor Dionisio R. Naral predicará sobre temas cuaresmales.

Mañana, misas a cada hora, desde las 6 a. m. hasta la 1 p. m. A las 9, misa explicada para los congregantes de San Luis Gonzaga y niños del catecismo parroquial, con exposición catequística y cánticos piadosos; a las 11, homilía y bendición solemne con el Santísimo, a las 5 a. m., habrá misa de comunión para los caballeros asociados a la adoración nocturna.

Santísimo Sacramento.— El segundo domingo del mes se efectuarán en este templo los solemnes cultos en honor del Santísimo Sacramento. Por la mañana, todos los socios de las obras eucarísticas están invitados a la comunión mensual que se realizará a las 8. Por la tarde a las 5.30 se verificará la solemne procesión en la iglesia del Santísimo Sacramento.

San Ignacio. — Hoy a las 4.30 después del rezo del rosario se realizará el canto solemne de la Salve en honor de la Santísima Virgen.

La Cerveza QUILMES es la mejor

Automóviles y carruajes para paseo
SERVICIOS FUNEBRES
IRIBARNE & Cía.
Casa central: TACUARI 344
TELÉFONOS: U. Telef. 446 y 1313, Libertad - Coop. 852, Central
NO CONFUNDIR

AVISOS FUNEBRES

ENTIERROS

✝ JOAQUIN I. BERNARDEZ. — (q. e. p. d.) — Falleció el 3 de marzo de 1916. — Su señora madre Matilde Muñoz de Bernárdez; sus hermanos Antonia, Mariano, Arturo, Matilde y Horacio Bernárdez; sus hermanas políticas; su tía Carmen Lina Muñoz; sus sobrinos y demás deudos, invitan a sus relaciones a acompañar los restos del extinto al cementerio del Norte, mañana domingo 5 a las 10 a. m. Se ruega no enviar coronas. El duelo se despedirá por tarjeta. Casa mortuoria, Perú 1341.— Nota: Carruajes en la casa Mirás Hnos. y Cía.

✝ CELIN S. MIRANDA, capitán retirado. — (q. e. p. d.) — Falleció el 2 de marzo de 1916.— Sus hermanos, Benito, Isaías, Juana, Encarnación, María M. de Gómez, Emilia, Delfina M. de Frugoni, teniente coronel José G., capitán de fragata Carlos y Agustina M. de Dávila; sus hermanos políticos, sobrinos y demás deudos, participan a sus relaciones que ayer viernes 3 fueron inhumados sus restos en el cementerio del Norte. — Güemes 4744. —Nota: Servicio fúnebre a cargo de la empresa Lázaro Costa, Rioja 280.

✝ JULIO DAMIAN AMIGONI. — (q. e. p. d.) — Falleció el 1.o de enero de 1916. — Con motivo de la colocación de una placa, se invita a sus amigos a concurrir a dicho acto el domingo 5 del corriente, a las 9 a. m., en el cementerio del Oeste.

Banco Municipal de Préstamos

SUIPACHA Y VIAMONTE

SUCURSAL No. 1	RIVADAVIA 2569
SUCURSAL No. 2	B. de IRIGOYEN 1459
AGENCIA "A"	ESMERALDA 482

GRAN REMATE DE ALHAJAS

Y OBJETOS VARIOS

MAQUINAS DE COSER, ROPAS, ARMAS, ETC.

COMENZARÁ EL DÍA 8 DE MARZO DE 1916

Prosiguiendo los días subsiguientes a las 12.30 de la tarde.

Orden de venta. —Del 8 al 15 de Marzo inclusive: Alhajas.

Día 16, Máquinas de escribir, anteojos, máquinas fotográficas, máquinas de coser, armas, pianos, pianolas y bicicletas.

Día 17, Instrumentos de música, artículos de bazar, valijas, relojes de pared y ropas.

Día 18, y subsiguientes, hasta la terminación del remate, ropas.

El remate de los empeños vencidos se realizará en la casa central el 8 de todos los meses, o el día siguiente si éste fuera feriado, exhibiéndose las prendas durante los 6 (seis) días hábiles inmediatamente anteriores.

El Banco recibe depósitos en CAJA DE AHORROS abonando del 4 al 6 por ciento de interés anual.

DEPORTES

FOOTBALL

Asociación Argentina de Football

PARTIDOS AMISTOSOS PARA MAÑANA

Cinco partidos de primera división se jugarán mañana en carácter de amistosos.

No obstante haber finalizado la temporada hace dos meses, el público siente verdadero deseo de estos nuevos partidos, que no dejan de tener interés, ya que en ellos puede perfilarse, aunque en modo muy relativo el verdadero poder de los equipos y su probable chance.

He aquí el programa:

Estudiantes v. Porteño. — Se jugará en Palermo, field del primero, situado frente al Tiro Federal, y dará comienzo a las 3 p. m.

Estudiantes: M. Crocce; O. Ivanisevich, A Spinelli; M. Madero, G. Malín, T. Pavlosky; L. C. Bononas, J. de la Barrera, X. X., A. Pavlosky y A. Ochandio (cap.)

Porteño: J. J. Rithner; A. González Escarrá y O. Beltrame; N. Baralis, E. Uslenghi, y V Abadía, E. Galup Lanús, A. Oliva, N. Morgán, M. Garat y P. Polimeni. Referée, J. Carsach.

Columbian v. Platense — En Villa Urquiza, field del C. A. Kimberley, a la llegada del tren que sale de Retiro, F. C. C. A., a las 2.30 de la tarde.

Columbian: A. M. Rotondo, A. Bruno y A. Lanata, J. Pozo, S. Pardo y M. Mondete, P. Calomino, M. Ginebra, G. Danhrea, J. R. Pozo y J. Gianetto.

Platense: A. Pérez, A. Ansaldo (cap.), E. Berti, D. Santángelo, J. Zacheo, A. Feisari, M. Balmaceda, M. S. Fraga, T. Sigaglia, L. Amores, A. García, J. Colombo.

River Plate v. F. C. Oeste.—En el field que el segundo posee en Caballito. A las 3.30 p. m.

River Plate: C. Isola; A. Chiappe y E. Calneggia; H. Simons, C. García y A. Peruzzi, R. Fraga Patrao, J. Rolandi, N. Rofrano, A. Ameal y F. Taggino.

F. C. O.: D. Estrach; A. Elordi y A. Pini; R. Caprile, M. Paganini y R. Dilorenzo; S. Barbera, J, B. Pini, J. Magaldi, V. S. Angeletti y F. Crespo.

Independiente v. Huracán. — En Avellaneda, field del primero, a las 3.30 p. m.

Independiente: S. Miguez; R. O. Sande y A. Ferro; J. Cánepa, E. A. Sande (capitán) y Ventureira; P. Garré, A. Zavaleta, L. Cecchic, A. Arroyuelo y J. Galeano.

Huracán. — F. Payos; A. Alberti y A. Palacios; N. Carabelli, M. Bassadone y P. Martínez; E. Acevedo, J. Laguna, D. Abbatángelo, M. Salvarredi y L. Caldera.

Boca Juniors v. Estudiantil Porteño. — En Wilde, F. C. del Sud, field del primero. A las 3.30 p. m.

Boca Juniors: D. Zucevich; J. Garibaldi y H. Lamelas; A. Desteffano, M. Pieralini y A. Elli; F. Taggino, C. Scarone. E. Colla, E. Bertolini y B. Chiappe.

DIVISION INTERMEDIA

Huracán v. Independiente. — En Avellaneda, field del segundo, a la 1.30 p. m.

Huracán: F. Blanco; R. Digger y R. Negli; V. Chiarante, J. Soleno y J. Bellatti; F. Santos. B. Crespo, F. Brana, J. Aragón y A. Crespo.

Boca Juniors v. Estudiantil Porteño. — En Wilde, field del primero, a la 1.30 p. m. El tren sale de Constitución a las 12.20.

Boca Juniors: A. Cuomo; L. Navone y A. Mainardi; A. Frattini, V. Fiorentino y S. Sánchez; A. Algañasi, J. Somorigo, L. Ruggero y A. Garasino.

Argentino Juniors v. San Lorenzo de Almagro. — En Chacarita, field de los primeros, Estomba 902, a las 2.30 p. m.

Argentino Juniors: R. Caso, A. Caso, A. Lanzillota, J. Bello, Tetamanti, Molinari, Nebulone; Soldati, V. Caso, J. Caso, J. Perazzo, L. Cavatorta.

All Boys v. Germinal. — En Vélez Sársfield, field del primero, Segurola y Morón, a las 4 p. m.

All Boys: S. Zelis, J. C. Guido Spano, A. Coppi, M. H. López, R. Montenegro, A. Eiraa, M. Roldán, C. Badaracco, F Roldán, E. Flosca, A. Mogio.

Germinal: D. Deambrosi, F. Gómez (capitán) y F. H. Orio, A. E. Broggi, J. Rojo, F. M. Anaratone, E. M. Saluzzi, J. Carreras, A. Peurrey, R. Bottachi y P. E. Snulski.

SEGUNDA DIVISION

Floresta v. Argentino Juniors.—En el field de los segundos, Estomba 902, a la 1 p. m.

Floresta: D. Celdamo; P. Onetto y A. Conollo; A. Alvare, L. Chiarello y A. Cambusi; R. González, S. Colombo. V. Hiraglia, J. Dominici y A. Petrongi. Suplentes: E. Laneve, A. Bongini, A. De Marco y E. Mermariali.

Germinal v. All Boys. — En el field del segundo, a las 2 p. m.

Unión Excursionistas v. Huracán. — En el field del primero, Belgrano Pampa y Miguelete, a las 4 p. m.

TERCERA DIVISION

Unión Excursionistas v. Huracán. — En Belgrano, a las 2 p. m.

Argentino Juniors v. Palermo. — En el field del primero, a las 4 p. m., Estomba 902.

Germinal v. Sud América. — En Sáenz Peña, F. C. P., a las 9 a. m.

QUINTA DIVISION

Juventud Libre de Avellaneda v. Defensores de Alumni. — En Avellaneda, a las 4.30 O'Gorman y General Roca.

J. Libre: H. Correales; J. Reyes y E. Banti; B. Barrera, J. Barrena y A. García; M. Villanueva, J. Marchisi, B. Sacarello y H. Venezuela.

Defensores de Alumni: A. Madrid; A. Critelli y P. Victoriano; A. Rubini, J. Lloré y L. Juan; J. Rebasti, A. Gestro, E. Bau, A. Defeo y A. Carrera.

Nota. — Los jugadores de Defensores de Alumni serán esperados en la calle Av. Mitre y Pavón (Avellaneda), de 3.15 a 4 p. m., sin falta.

VARIAS

QUILMES A. C.

El 10 del corriente en el local Rivadavia 421 (Quilmes) se reunirán en asamblea general ordinaria los socios de esa institución para tratar la siguiente orden del día:

Lectura del acta de la última asamblea general; nombramiento de dos asociados para firmar el acta; aprobación del balance del tesorero honorario; recibir la memoria de la comisión directiva sobre el desarrollo del club; elección de los miembros para formar la comisión directiva para el próximo ejercicio, a saber: un presidente, tres vicepresidentes, tesorero honorario, secretario honorario, tres vocales titulares tres vocales suplentes, nombramiento de un síndico para el ejercicio 1915-1916; elección de capitán de football para la primera, segunda y tercera divisiones; dos delegados ante la A. A. de Football; autorizar el pago del interés del 6 o o sobre los bonos vigentes de la emisión del empréstito interno de 1908; modificación de los artículos 4 y 9 del reglamento interno; tratar cualquier otro asunto del cual el secretario haya recibido aviso antes del 8.

En el campo de deportes del club se realizarán partidos de práctica desde mañana, el lunes y el martes próximo.

Deportes varios

AUTOMOVILISMO

AUTOMOVIL CLUB ARGENTINO

El Gran Premio de 1916, a realizarse el domingo próximo, entre esta capital y la ciudad de Rosario y regreso, será regido por el siguiente programa:

Salida, el día 5 de marzo, a las 5 de la mañana. Punto de reunión, la estación de Morón, a las 4.30 a. m.

Día 6. — Descanso en Rosario.

Día 7. — Salida de Rosario a la hora que fijen los comisarios, desde el puente del Saladillo.

Mismo día. Llegada a Rosario, frente a la quinta del doctor Zeballos, en estación Castelar.

Comisión de la carrera. — Jueces de salida y llegada en Morón: doctor Estanislao S. Zeballos, José A. Castaño, R. Dupuy de Lome, Julio Fevre, Gilberto Aguirre y Federico Roth. Control en San Andrés de Giles, señor Cristóbal J. Merlo. Jueces de llegada y salida en Rosario: señores Francisco Chiesa y R. A. Ferrer.

Inscriptos, por su número de orden: No. 1. coche Studebaker, conducido por W. P. Rhoads; 2 coche Overland, por E. Cassou'et; 3, coche Ford, por H. O. Harris; 4. coche Ford, por Gordon Brown; 5. coche Mors, por Teodoro Aubain; 6, coche Mors, por Enrique Grech; 7, coche Mors por Diego Basset.

Itinerario. — Salida de Morón, Castelar, Ituzaingo, Merlo, Moreno, Rodríguez, Luján, Carlos Keen, Ruiz, Cucullo, San Andrés de Giles (control), San Antonio de Areco, Duggan, Capitán Sarmiento, San Pedro, Castro, El Paraíso, Ramallo, Sánchez, San Nicolás, Empalme, Pavón, Fighiera, Arroyo Seco, Coronel Aguirre y llegada a Rosario. Regreso por el mismo recorrido.

Largada. — Los coches serán largados del número 1 al 7, dejando un intervalo de 5 minutos entre coche y coche. Aquel competidor que no se halle listo a la hora de su partida, será considerado como en carrera.

MOTOCICLISMO

MOTO CLUB ARGENTINO

A pedido del Automóvil Club Argentino, la comisión directiva del Moto Club Argentino, reunida especialmente, resolvió postergar para el domingo 30 de abril próximo, la realización de la carrera de sidecars anunciada, a disputarse sobre el circuito limitado por Morón, Luján, Lobos, Cañuelas y Morón.

Esta resolución fué adoptada a fin de poder cooperar más eficazmente al mejor éxito de la Fiesta del motor que organiza la mencionada institución y a la cual fué oficialmente invitado el Moto Club Argentino.

—La Comisión Provincial del centenario de 1916, de Tucumán, ha resuelto patrocinar la realización de la "Gran carrera del centenario de la independencia", que entre esta capital y la ciudad de Tucumán, se realizará en la semana de julio del corriente año.

Como se anunció oportunamente, la prueba será dividida en dos categorías: motocicletas y automóviles, ambas de fuerza ilimitada.

La comisión directiva se reunirá extraordinariamente en la próxima semana para iniciar los trabajos preliminares de la organización de este gran certamen, que sin duda alguna, constituirá la manifestación deportiva de más importancia realizada hasta la fecha en nuestro país.

—El próximo sábado 18 del corriente tendrá lugar en la sala de reuniones de este club, la distribución de premios del cuarto criterium argentino de motociclistas, Buenos Aires-Rosario, del premio de mototurismo de 1915 y de los brazales argentinos de velocidad de 1915; que con tan feliz éxito deportivo se han realizado últimamente. A dicho acto serán invitados, además de los ganadores y los asociados de la institución los demás competidores, los delegados del club y los dirigentes de las asociaciones deportivas relacionadas con el Moto Club Argentino.

NATACION

LA PRUEBA DE TIRABOSCHI

Esta noche, a las 12, partirá del Tigre el nadador Enrique Tiraboschi, a fin de batir su propio record sudamericano de distancia, señalado el año 1913, después de haber nadado 20 kilómetros consecutivos.

El jurado estará formado por los siguientes aficionados: presidente, doctor Nicolás Luzio; vocales: Julio Barbetti. Eloy M. Prieto, Luis Strazza, del Club Argentino de Natación, y P. P. Phillips; director de "record", Simón Rossi; médicos, doctores José Santoro y Severo Cosentino, y masajista señor Luis Bagini.

CICLISMO

CLUB CICLISTA ARGENTINO

El domingo 26 del corriente será disputada la clásica carrera denominada "La Americana" sobre el trayecto Núñez-Tigre-Núñez, organizada por el Club Ciclista Argentino.

Será corrida por dos series. La primera se compondrá de profesionales y amateurs y la segunda se compondrá de aficionados de segunda categoría, habiéndose inscripto hasta la fecha los siguientes corredores:

Profesionales: Gaudins, Sararesse; Lozano Magraner, Del Río, Castiglione, Ferro, Risso, Delaye, Loulmet, Guzzo, H. Cassero, Nollet, Rotonoli, E. Cassers, E. Gobbi, Palacios Auterio, D. Parga, Selmin.

Amateurs de segunda: J. Cassero, E. Delsat, L. Bruno, S. Pessenti, P. Vaccaris, B. Bergouzio, D. Malvassi, P. Roullet, V. Rotonali, A. Aina, A. Sinobas, A. Secchi, E. Zimiz, A. Sabattini, A. Gaudino, Gagliani.

En el caso que haya amateurs de primera categoría excedente, la C. D., les permitirá formar equipos, de la primer serie.

El reglamento a regir en esta carrera es el siguiente.

Esta importante prueba estará patrocinada por el Club Ciclista Argentino, y de acuerdo con los reglamentos vigentes de la Federación Ciclista Argentina, dispone que:

1.—No se permitirá tomar parte en la carrera a todo corredor que no tenga licencia de la Federación Ciclista Argentina.

2.—Que el corredor que cumpla el recorrido de vuelta, debe esperar que su compañero de equipo haya llegado al control.

3.—Se descalificará al corredor que durante el desarrollo de la carrera haya entorpecido a otro compañero.

4.—Que no se admite ninguna reclamación o protesta, por parte de los corredores, sino por escrito y dentro de las 48 horas de verificada la carrera.

5.—Que el corredor ya sea el de ida como el de vuelta, llegare tarde, se le permitirá partir igualmente.

6.—Que la comisión se reserva el derecho de permitir la intervención de cualquier corredor, si aquel no se hallara en condiciones reglamentarias.

7.—Que la comisión tiene derechos atribuidos, para la descalificación de cualquier corredor, que haya cometido cualquier falta que se halle comprendido dentro de los reglamentos de la Federación Ciclista Argentina.

Los precios de inscripción quedaron en la siguiente forma:

Profesionales, 3 $; amateurs de primera categoría 2.50; amateurs de segunda categoría 1.70; y para los socios corredores sin distinción de categoría 1 $.

Los premios a donarse son los siguientes:

Equipos de profesionales y amateurs de primera categoría. — Al primer equipo: medalla de oro a cada corredor, al segundo equipo: medalla de bermeill a cada corredor y al tercer equipo: medalla de plata a cada corredor.

Equipo de amateurs de segunda categoría. —Al primer equipo: Artística copa a cada corredor, al segundo equipo: medalla de bermeil, y al tercer equipo: medalla de plata.

La comisión de carrera, controles y demás se nombrarán en su oportunidad.

La C. D., ha resuelto que el martes 14 del corriente, de 9 a 10, se proceda a la entrega de los premios correspondientes a las carreras verificadas: Avellaneda-La Plata-Avellaneda, y Criterium Argentino de Amateurs, por lo cual se notifica a los corredores pasen a retirarlos a secretaría, calle Humberto I 655, el día señalado.

La Navaja de Seguridad "GILLETTE"

La más perfecta

La mejor hoja

La más bonita máquina

La que mejor afeita

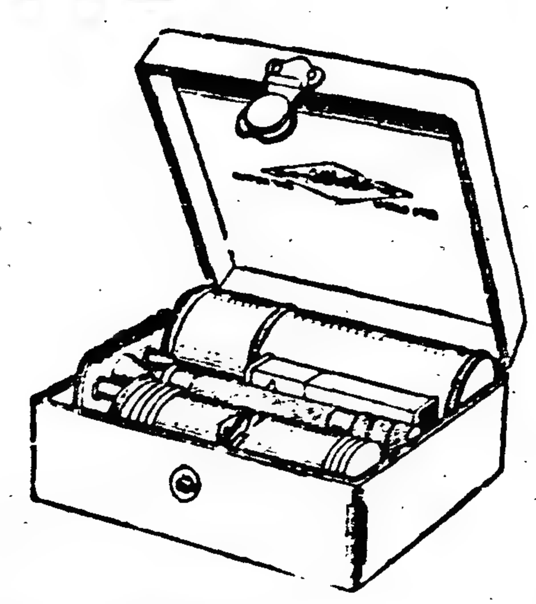

Se vende en todas partes

COLOMBOFILA

SOCIEDAD LA PALOMA MENSAJERA

6v,eqs, :éniciletaiVetao! d'aol etalo col t:n

La segunda serie de concursos para palomas mensajeras (pichones) organizado por la sociedad colombófila "La Paloma Mensajera, será iniciada mañana con la carrera de Hurlingham a esta capital.

Las inscriptas deberán ser presentadas de 7 a 8 p. m., en el local social Sarmiento 3889, para su debido control y encanastamiento.

El programa de esta segunda serie ha sido así organizado:

He aquí el programa de la serie de concursos: marzo 12, de Moreno a esta capital, distancia 36.000 metros, premio Vareada; marzo 19, de Goldney a esta capital, distancia 78.000 metros, premio General Bosch; marzo 26, de Rawson a esta capital, distancia 134.000 metros, premio Félix Macías; abril 2, de Cucha Cucha a esta capital, distancia 178.000 metros, premio C. Pellegrini; abril 19, de Junín a esta capital, distancia 226.000 metros, premio La Favorita; abril 16, de Vedia a esta capital, distancia 283.000 metros, premio Los Andes; abril 23, de D. de Alvear a esta capi-

TIGRE SAILING CLUB

Durante los días de carnaval se realizará un crucero a la isla Martín García, disputándose el premio "Edelweisse", donado por el comodoro doctor Manuel Quintana.

Para esta prueba se han inscripto los siguientes competidores:

Charrúa, timoneado por Emilio A. Guerrz; Charming, timoneado por Guillermo Madero; Omega, timoneado por Nolte; Kitty, timoneado por C. Bove; Pearl, timoneado por T. Opitz; Onyx, timoneado por V. Ludwik; Topaz, timoneado por H. Oxholm; Diamond, timoneado por N. Y. Beier; Saphire, timoneado por W. H. Owen; Beryl, timoneado por E. Chafuen; Jasper, timoneado por J. Martínez Vázquez.

tal, distancia 334.000 metros.

YACHTING

YACHT CLUB ARGENTINO

La regata de yates a motor organizada por esta institución para disputar los premios "Peralta Ramos" e "Ibis" sobre el trayecto Buenos Aires-Montevideo y regreso, será iniciada a las 10 p. m. de esta noche, desde el desembarcadero que el club posee en la dársena norte.

Para estas regatas por handicaps cuyos premios mencionados serán adjudicados a cada uno de los ganadores de las dos pruebas ya que ellas se disputan indistintamente, se han inscripto las siguientes embarcaciones.

Mandolín, yate a vapor de D. Pedro Berceche; Urutan, yate auxiliar a nafta de D. Juan Reibaldi; Ana María, de D. Arturo Heber Jackson; L'Aiglón, de D. Ricardo Aberg Cobo; Irú, schooner auxiliar de don Martín y Carlos Noel.

Se ha dispuesto que la línea de partida será dada entre los equipos de entrada de la dársena norte, saliendo los yates en el siguiente orden: Irú y L'Aggion, a las 10 p. m.; Ana María, a las 12.05; Ibis, a las 2.27; Urutan y Mandolín, a las 2.46

La línea de llegada en Montevideo ha sido fijada en la siguiente forma: entrando por el canal principal hasta una línea imaginaria entre la punta del muelle de pasajeros y el yate Atair cedido a la comisión de regatas por D. Federico Leloir, vicecomodoro del club organizador.

El premio de la regata de ida consiste en una bitácora donada por D. Eduardo Peralta Ramos (hijo), siendo el segundo y tercer premios medallas de plata y bronce respectivamente. Para la regata de vuelta de Montevideo el primer premio consiste en un sextante donado por D. Juan Reibaldi y el segundo y tercer premios consisten en medallas iguales a los premios de la regata de ida.

Aun no se ha fijado si la vuelta se efectuará el día 7 o el 8 del corriente.

CLUB NAUTICO BELGRANO

El domingo 12 del corriente será disputado el premio "Habilidad", handicap reservado para yates inscriptos en el club, sobre un trayecto de seis millas.

La señal de partida será dada estando los yates con velas izadas y fondeados y sin marineros.

TIRO

TIRO FEDERAL ARGENTINO

Se ha dado a conocer por la comisión directiva del Tiro Federal Argentino, las clasificaciones generales de los concursos de tiro de 1915, cuyos premios serán otorgados próximamente.

Fusil. — Categoría A. 1.o Ernesto L. Jourdán, 536 puntos, medalla de oro de primera clase; 2.o Juan Martino, 535 puntos, medalla de oro de segunda clase; 3.o Armando Va, 524 puntos, medalla de oro de tercera clase; 4.o Juan P. Rocca, 518 puntos, medalla de oro de cuarta clase; 5.o Ricardo Va, 517 puntos, medalla de oro de quinta clase.

Categoría B. — 1.o Domingo Schettini, 5.0 puntos, medalla de oro de primera clase; 2.o A. von der Becke, 464 puntos, medalla de oro de segunda clase; 3.o Hortensio H. Vilaseca, 450 puntos, medalla de oro de tercera clase; 4.o Marciano Tuculet, 450 puntos, medalla de oro de cuarta clase; 5.o Pedro Sarobe, 448 puntos, medalla de oro de quinta clase.

Categoría C. — 1.o Pedro Cazzaniga, 411 puntos, apoyado, un reloj; 2.o L. Jiazzi Vallejo, 411 puntos, una billetera; 3.o Leopoldo Armanino, 407 puntos, botecito plata con boquilla; 4.o Pascual Esposito, 401 puntos, medalla de plata de primera clase; 5.o J. Biancri, 400 puntos, medalla de plata de segunda clase.

Tiro de revólver. — Categoría A. 1.o René Bastianini, 553 puntos, medalla de oro de primera clase; 2.o Domingo Schettini, 537 puntos, medalla de oro de segunda clase; 3.o Gabino Raffo, 510 puntos, medalla de oro de tercera clase.

Categoría B. — 1.o C. J. Rivarola, 571 puntos, medalla de oro de segunda clase; 2.o Carmelo Bobigas, 560 puntos, medalla de oro de tercera clase; 3.o G. Martínez Guerrero, 551 puntos, medalla de oro de cuarta clase.

Categoría C. — 1.o Adolfo A. Storni, 536 puntos, apoyado, un reloj; 2.o Antonio Viñuelas, 536 puntos, una billetera; 3.o Juan Vebertra, 529 puntos, un botecito de plata con boquilla.

Mañana funcionará el stand para el público y socios.

COMPAGNIE D' ASSURANCES
Generales contre l'incendie
(DE PARIS)
SEGUROS CONTRA INCENDIOS
FUNDADA EN EL AÑO 1819
SINIESTROS PAGADOS DESDE SU FUNDACIÓN
Trescientos setenta y un millones de francos
Frs. 371.000 000
Condiciones excepcionales para edificios
Agentes generales: PORTALIS & Ca. Ltda.
RIVADAVIA 666 y Av. DE MAYO 655 - Buenos Aires
d. p. m.

Folletín de LA EPOCA (2)

R. L. STEVENSON

Satanás en la casa del crimen

Esa idea obraba todavía en él cuando — primero una, después las otras, con todas sus variedades de medida y de sonido, ésta profunda como la campana de una torre catedral, aquella marcando con sus notas agudas los preludios de un vals — las campanas se pusieron a tocar las tres de la tarde.

El desencadenamiento repentino de tantas lenguas en esa sala muda, le llenó de estupefacción. Empezó a moverse, yendo de aquí para allá con la vela, asaltado por las sombras movedizas y tiritando hasta el alma ante el azar de los reflejos. En un rico espejo de origen local, o en otro que provenía de Amsterdam o de Venecia, veía su figura repetida y repetida, como si fuera un ejército de espías; sus propios ojos le encontraban y le denunciaban, y el sonido de sus propios pasos, por más ligero que fuese, turbaba el silencio reinante. Además, y mientras iba llenando sus bolsillos, su mente le acusaba con una obstinación enervante de mil faltas en su plan. Hubiera tenido que elegir otra hora más tranquila; debiera haber preparado una coartada; no debía haber hecho uso de un cuchillo; hubiera debido tomar más precauciones, y solamente ligar y amordazar al cambalachero; o debía haber sido más atrevido y matar también a la sirvienta; en fin, hubiera debido proceder enteramente de otro modo: remordimientos punzantes, incesante y fatigante trabajo del cerebro para cambiar lo irrevocable, para reedificar un pasado para siempre destruído. Al mismo tiempo y tras esa actividad mental, estúpidos terrores, como una disparada repentina de ratas en un granero vacío, llenaban de tumulto las cavidades más recónditas de su cerebro: la mano del policía caía pesadamente sobre su hombro, y sus nervios se retorcían como un pescado agarrado por el anzuelo; veía desfilar a todo galope el tribunal, la prisión, el cadalzo y el féretro.

Las personas que pasaban por la calle se instalaban en su cerebro como un ejército sitiador.

Era imposible, pesaba, que algún ruido de la lucha no hubiese llegado hasta sus oídos y despertado su curiosidad; y ahora, en todas las casas vecinas, las adivinaba sentadas, inmóviles y con las orejas paradas... gente solitario, condenada en ese día de Navidad, a refugiarse entre recuerdos y bruscamente turbada en esa estación del sentimiento; felices reuniones familiares de repente enmudecidas alrededor de la mesa, la mamá todavía con el dedo alzado: todos, sí, todos, en sus hogares, escuchando y tejiendo la cuerda para colgarle. A veces le parecía que hacía demasiado ruido al moverse; un instante después las grandes copas de cristal de Bohemia le sonaban como campanas; y, por fin, alarmado por la obstinación de los tris-tras, estuvo tentado de parar todos los relojes. Pero luego, una brusca transición de sus terrores, el silencio mismo de la tienda le pareció que podría ser un peligro: ese silencio insólito podría llamar la atención de los que pasaban. Se movió entonces con paso atrevido, y se afanó ruidosamente entre el batiborrillo de la tienda, imitando las idas y venidas de un hombre atareado y a sus anchas en su casa.

Pero llegó un momento en que estaba de tal modo tironeado por temores de toda índole que, mientras una parte de su cerebro se conservaba aun alerta y lúcida, la otra parte se estremecía en los confines de la locura. Una alucinación, entre otras, se apoderó con fuerza de su credulidad. El vecino escuchando, la cara pálida, detrás de la ventana; el caminante detenido en la vereda por una horrible sospecha, esos, en el peor de los casos, no podían sino hacer conjeturas, no podían pasar... pero aquí, en la casa, ¿estaba solo? Sabía que estaba solo: había espiado a la sirvienta; ella había salido para juntarse con su novio, modestamente endomingada, "con licencia para todo el día" escrito en sus moños y en su sonrisa. Sí, estaba solo, naturalmente; y, sin embargo arriba, en la gran casa vacía, oía el ruido de un paso ligero... Se hallaba con toda seguridad consciente, inexplicablemente consciente de que había algo. Sí, seguramente, en cada pieza y en cada rincón de la casa su imaginación le seguía: tan pronto era una cosa sin cara y que tenía sin embargo ojos para ver, tan pronto era la sombra de él mismo, o si no la imagen del muerto reanimado por la astucia y el odio.

Súbitamente, afuera, en la calle, un señor alegre se puso a golpear con el bastón la puerta de la tienda, acompañando los golpes con algunas bromas en las cuales se repetía el nombre del comerciante.

Markheim, transformado en un trozo de hielo, miró al muerto. Pero no, éste permanecía tranquilo; se había hundido en lo más hondo del mar del silencio y su nombre que poco antes hubiera... por encima de los ruidos de una tormenta, le dejaba impávido. Pronto ese señor jovial dejó de tambalear y se marchó.

Era para Markheim una advertencia directa de que tenía que apurarse y alejarse de ese lugar acusador, para ir a hundirse en un baño de multitud londinense y ganar, al fin de la jornada, ... abra de descanso de inocencia aparente... su cama. Una visita había venido; otra podido venir y obstinarse... Pero haber cometido la acción y no sacar provecho de ella, hubiera sido un horrible descalabro. El dinero era entonces el objetivo de Markheim, y el modo de obtenerlo, las llaves.

Con una contracción del estómago, se acercó a su víctima. En ella el carácter humano ya no existía. Como un maniquí a mitad lleno de aserrín, los miembros estaban esparcidos, el tronco doblado y, sin embargo, la cosa le repugnaba. Sin duda, era muy sin color y muy poco inquietante a la vista, pero temía ... benigno a ... Tomó el cadáver por los hombros y lo dió vuelta. Ese cuerpo era extraordinariamente liviano y flexible, y los miembros, como si hubieran sido quebrados, tomaron posiciones lo más anormales. La cara, desprovista de expresión, estaba blanca como la cera, y muy mancillada de sangre cerca de la sien. Esto fué para Markheim lo penoso. Lo transportó a otros tiempos ... día de ... en una aldea de pescadores, — día gris, con viento agrio, de gentío en las calles, en que se oía el toque de los cobres, el repiqueteo de los tambores y la voz gangosa de los vendedores ambulantes — y le recordó al muchacho que, yendo y viniendo, perdido en la multitud, vió por fin un barracón en que se perpetuaban, en bárbaros colorinches, los Brownrigg y su ... los Mannings ... y ... Weare en el abrazo mortal de Thurtell, y veinte otros crímenes célebres. La cosa era clara como una ilusión; él era otra vez ese muchacho; él volvía a ver otra vez, y con el mismo sentimiento de repugnancia física, esas pinturas viles; él todavía estaba ensordecido por ruido de los tambores. Un acorde de la música de ese día le vino a la memoria, y por primera vez tuvo una opresión del corazón, una náusea, y en las articulaciones una debilidad que tuvo que combatir y vencer.

Le pareció prudente hacer frente a sus reflexiones más bien que huirlas; miró entonces con tanto mayor atrevimiento la cara del muerto, obligando a su espíritu a penetrarse del carácter y de la enormidad del crimen. Hacía muy poco aún, ese rostro estaba animado de infinidad de sentimientos diversos, esa boca hablaba, ese cuerpo bullía de energías dirigidas; y ahora, y por obra suya, esa vida se había detenido: así como un relojero, con el dedo, detiene el péndulo de un reloj. En vano razonaba así, su conciencia quedaba indemne de todo remordimiento, el mismo corazón que antes se estremeciera ante unas imágenes pintadas del crimen, ahora aguantaba la realidad sin emoción ninguna. Tuvo apenas como un asomo de compasión para ese ser que había sido dotado, pero inútilmente, de todas las facultades que pueden hacer de este mundo una mansión encantadora, por ese sér que nunca había vivido y que ahora estaba muerto. Pero arrepentimiento, no, ni sombras.

En esto, halló las llaves y se dirigió hacia la puerta que daba sobre la escalera. Había empezado a llover con fuerza, y el ruido del chaparrón sobre los techos había desterrado el silencio. Como en aquellas cavernas donde el agua chorrea por las paredes, las piezas de aquella casa repetían un eco incesante que llenaban los oídos y se mezclaba al tris-tras de los relojes. Y como Markheim se acercara a la puerta, le pareció oir, como contestando a su propio paso prudente, otro paso en retirada sobre la escalera. La sombra palpitaba sobre el umbral. Concentró en sus músculos un espantoso esfuerzo de resolución y empujó la puerta.

(Continuará)

MUNDO COMERCIAL

EXTERIOR

TRIGO

NUEVA YORK, marzo 4. — Trigo colorado americano, entrega en mayo (por bushel en centavos oro americano), apertura de hoy, 122. Clausura anterior: 122.

CHICAGO, marzo 4. — Trigo colorado americano, entrega en mayo (precio por bushel en centavos oro americano), apertura de hoy, 113 7|8. Clausura anterior: 113 4|8.
Trigo para julio, apertura de hoy, 111 1|8. Clausura anterior: 111 1|4.
Mercado sostenido.

LIVERPOOL, marzo 4. — Trigo colorado americano, a flote (precio por quarter en chelines), 67|3. Clausura anterior: 67.

MAIZ

CHICAGO, marzo 4. — Maíz mixto americano, para el mes de mayo (precio por bushel en centavos oro americano), apertura de hoy, 74 3|8. Clausura anterior: 74 1|2.

LIVERPOOL, marzo 4. — Maíz del Río de la Plata, a flote (precio por quarter en chelines), 51|9. Clausura anterior: 51|6.
Id. disponible, precio por cental: 10|11. Clausura anterior: 10|10.

LINO

HULL, marzo 4. — Lino, entrega en marzo-abril (precio por quarter de 416 libras, en chelines), 74|9. Clausura anterior: 75|6.

CALCUTA, marzo 4. — Lino, entrega en marzo-abril (precio por quarter de 410 libras en chelines), 80|9. Clausura anterior: 80.

DULUTH, marzo 4. — Lino, entrega en mayo (precio por bushel en centavos oro americano apertura de hoy, 230. Clausura anterior: 230.
Id. entrega en julio, apertura de hoy, 320. Clausura anterior: 230.

VENTAS EN LONDRES

LIVERPOOL, marzo 4 — Hoy se vendieron en Londres, para Londres, dos parciales de maíz, uno de ellos entrega en marzo, 250 toneladas, a 50 chelines 7 1|2 peniques el quarter, y el otro, de 250 toneladas, entrega marzo-abril, a 51 chelines el quarter.

MERCADO COMERCIAL DE LONDRES

LONDRES, marzo 4.—
Tipo de descuento del Banco de Inglaterra . . . . . 5 o|o
Consolidados británicos . . . . . 57 1|1

Títulos argentinos

Empréstito nacional 1897, 4 o|o, ley número 3378 . . . . . 70 1|4
Bonos Obras de Salubridad, etc., de Buenos Aires, 1891, 5 o|o . . . . . 92.—
Empréstito Argentino de Obras públicas 1886, 5 o|o 96
Empréstito Argentino de Conversión 1889, en libras, 4 1|2 o|o . . . . . 79 1|2
Empréstito Argentino Interno de 1909, 5 por ciento . . . . . 89 1|2
Banco Español del Río de la Plata acciones ordinarias . . . . . nom.
Province of Buenos Aires 3 o|o to 3 1|2 por ciento, Loan of 1906 . . . . . 41 1|2

BOLSA DE PARIS

PARIS, marzo 4.—
Renta francesa 3 por ciento 62.20
Banco Francés del Río de la Plata, acciones ordinarias . . . . . nom.

URUGUAY

Resumen de la semana comercial que hoy termina

MONTEVIDEO, marzo 4.—Bolsa: Movimiento bastante activo. Cierre a los tipos siguientes: De la Deuda Consolidada a 61.20. Vales del Tesoro a 99.70. Títulos Hipotecarios a 86.80 Títulos 0 a 8 $. Títulos 1 a 86.80.. Cambios: Tipo del cierre: Londres por cable 52 1|2, en cheque a 52 11|16; sobre París a 6.1 y a 6.14; sobre Italia a 6.98 y a 7; sobre Nueva York a 95.70 y a 95.80; sobre Río de Janeiro a 20.950; sobre Buenos Aires, girador 1.10, tomador 1.20. Descuentos sin variación.—Lanas: Llegaron durante la semana 571.725 kilos. En las cruzas nótase calma debido a la reducida existencia y falta de interesados. Precios sostenidos para clases buenas. Por clases bajas falta de demanda. Para merinos notóse mejora en las cotizaciones con motivo de la activa demanda y de la existencia reducida. Las supras en excepcional condición obtuvieron hasta $ 7. Para las de segunda, buenas y regulares de las que hay bastante stock, notáse sin demanda por carecer los compradores de órdenes. En cambio colócanse fácilmente las livianas y limpias.

Las de cordero, artículo bueno, véndese corrientemente de barrigas, buena demanda y precios firmes. Precios de clausura: merinas supras, 6.85 a 6.90; primeras superiores, 6.60 a 6.70; primeras, buenas, 6.25 a 6.15; segundas, 6 a 6.05; cruzas superiores, finas, 7.80 a 7.90; medianas, 7.90 a 8; gruesas, 7.65 a 7.70. Las buenas, regulares e inferiores, con diferencias de veinte centésimas de una a otra clase. Por cueros secos notóse buen interés en conjuntos superiores, cerrando a precios firmes. Lotes generales buenos, corrientes. Conjuntos, todo pelo, de verano o con garrapata, han sido poco solicitados. Precios de matadero: 5.95 a 6.00 en el campo, 5.85 a 5.90. Por cueros salados se han producido negocios de poca importancia, observándose interés por lotes de buen peso. Los precios están sostenidos, véndense los de novillo, de 8.20 a 8.50; los de vacas, de 7.20 a 7.50. Por cueros lanares. Buen interés por lotes adelantados.

Las cotizaciones mejoraron por las escasas existencias. Precios firmes.

Las merinas, 1|2 lana, a arriba de 0.40 a 0.41; las cruzas, de 0.42 a 0.45. Los cueros de potro, cerda y pluma, sin variación.

Trigo — La importancia de los arribos y la poca demanda, han hecho que las cotizaciones declinen. Han influído además, las noticias de los mercados europeos. Páganse los superiores a pesos 3.60 y los buenos, de 3.50 a 3.55.

Maíz — También observóse en baja este grano, debido a los fuertes arribos y a la falta de interés. Con precio flojo cotízase de 2.65 a 2.70.

Lino. Los precios han declinado unos quince centésimos. Págase para exportación, pesos 4.85.

Mercado de ganado — Regularmente activo. Los saladeros no comprarán. De los frigoríficos compradores, el más importante sigue siendo el de Montevideo. Por novillos especiales obtúvose como precio más alto, ciento veinte milésimos. Por buenas clases, ha pagado 110 a 115; por vacas, 90.94 y hasta 95; por ternero, 90.

BOLSA DE MONTEVIDEO

MONTEVIDEO, marzo 4. — Hoy no se registraron operaciones en el mercado de valores.

INTERIOR

BOLSA DE COMERCIO

Unica rueda

Cédula Hipotecaria Argentina de 6 o|o, antigua emisión, al contado: 36.000 a 93.
Id. para marzo 8, 97.000 a 93.
Id. para fin de mes, 10.000 a 93.
Cédulas Nacionales de la serie L, para marzo 8, 8.000 a 94.20.
Crédito Argentino (1905), al contado, 6.000 a 67.20.
Banco de Galicia, para marzo 8, 300 a 62.
Banco Español del Río de la Plata, para marzo 8, 200 a 1.15.

DEMANDA Y OFERTA DE TITULOS

Fueron solicitados en compra en la Bolsa de Comercio los valores que se mencionan al pie:

La Mundial (seguros); Province of Buenos Aires 393 1|2 o|o, Deuda Interna de Mendoza.

Se ofrecieron en venta:

La Tandilera, La Edificadora, Trust del Alto Paraguay, Telegrafía sin hilos Marconi, La Estrella (seguros), Banco del Comercio, en liquidación.

CAMARA GREMIAL DE CEREALES

Cotizaciones oficiales

Para los productos agrícolas con destino a exportación, se fijaron hoy estos precios:

Trigo: clase barletta, entrega sobre dársena, en marzo, para el Brasil, $ 8.85; id. id. id. para Europa, $ 8.75; id. clase de pan para Europa, $ 8.65; id. colocado en Bahía Blanca, entrega en marzo, para Europa, $ 8.65; para el Brasil, $ 8.65.

Lino: base 4 o|o, colocado sobre dársena, $ 12.40.

Maíz: clase amarillo, colocado sobre dársena, $ 5.30.

Avena: colocada en Bahía Blanca, $ 4.70; id. sobre dársena, $ 4.70.

MERCADO DE CEREALES A TERMINO DE BUENOS AIRES

Unica rueda

Sin operaciones.

Precios de ajuste

Trigo: entrega en marzo, a $ 8.80; en abril, a $ 8.85; en mayo, a $ 9; disponible, a $ 8.70.

Maíz: entrega en mayo, a $ 5.50; en junio, a $ 5.45.

Lino: entrega en marzo, a $ 12.60; en abril, a $ 12.65; en mayo, a $ 12.85; disponible, a $ 12.60.

Registro de contratos

En la oficina de ajustes del mercado de cereales a término, se anotaron hoy estos contratos:

Lino: para marzo, 100 toneladas, a $ 12.60; para mayo, 200 id. a $ 12.80.

Trigo: para mayo, 200 toneladas, a $ 8.75; 20 id. a $ 8.85; 200 id. a $ 8.95.

En total, 900 toneladas a entregar sobre dársena.

MERCADO DE CEREALES A TERMINO DE ROSARIO

Unica rueda

Trigo: para marzo, 200 toneladas, a $ 8.73; para mayo, 200 id. a $ 8.95.

Precios de ajuste

Trigo: entrega en marzo, a $ 8.70, en abril, a $ 8.85; en mayo, a $ 8.95; en junio, a $ 9.10; disponible, a $ 8.70.

Maíz: entrega en mayo, a $ 5.15; en junio, a $ 5.15; en julio, a $ 5.20.

Lino: entrega en marzo, a $ 12.45; en abril, a $ 12.55; en mayo, a $ 12.65; disponible, a $ 12.30.

Registro de contratos

En la oficina de ajustes del mercado de Cereales a Término, de Rosario, se anotaron estos contratos:

Lino: para marzo, 300 toneladas, a $ 12; para mayo, 100 id. a $ 12.18, 200 id. a $ 12.20, 300 id. a $ 12.25, 100 id. a $ 12.51, 100 id. a $ 12.55, 100 id. a $ 12.60.

Maíz: para marzo, 200 toneladas a $ 5.03, 200 id. a $ 5.09, 400 id. a $ 5.10; para junio, 200 id. a $ 5.05, 200 id. a $ 5.07.

Trigo tipo número 2: para abril 200 toneladas a $ 8.60, 600 id. a $ 8.70; para mayo, 200 id. a $ 8.75, 1.200 id. a $ 8.80.

En total, 4.600 toneladas.

Desde el 1.o del corriente los contratos registrados suman 25.600 toneladas, comprendidos trigo, maíz y lino.

BOLSA DE CEREALES DE ROSARIO

Cotizaciones oficiales

Trigo, 79 kilos	$	8.95
Trigo, 78 kilos	„	8.55
Lino	„	12.25
Maíz	„	5.15

BOLSA DE CEREALES

Marzo 4 de 1916.

Entradas de hoy en el Once: Trigo, 6116 bolsas; maíz, 549 bolsas; lino, 87 bolsas; avena, 1.118 bolsas; nabo, 117 bolsas; cebada, 276 bolsas; centeno, 441 bolsas; harina, 500 bolsas; pasto, 1.226 fardos grandes y 2.896 fardos chicos.

Trigo barletta. — 319 bolsas Sola, $ 8.80; 660 bolsas Sola, $ 8.30; 252 bolsas Sola, $ 8.30; 616 bolsas Palermo, $ 8.40; 1.000 bolsas Sola, $ 7.45; 200 bolsas Sola, $ 7.40; 160 bolsas Sola, $ 7

Trigo tucelas. — 480 bolsas Sola, $ 8.

Lino. — 38 bolsas Sola, $ 12; 90 bolsas Sola, $ 12.

Nabo. — 113 bolsas Sola, $ 11.

Cebada. — 230 bolsas Sola, $ 5.30.

Rye Grass. — 48 bolsas Sola, $ 18.

Trigo varias clases. — 249 bolsas Once, $ 8.70; 100 bolsas Once, $ 8.60; 200 bolsas Once, $ 8.50; 60 bolsas Once, $ 8.40; 288 bolsas Sola, $ 8.30; 346 bolsas Once, $ 8.25; 1.400 bolsas Once, $ 8.25; 230 bolsas Once, $ 8.10; 156 bolsas Once, $ 8.10; 265 bolsas Once, $ 8; 100 bolsas Sola, $ 8; 200 bolsas Once, $ 7.90; 200 bolsas Sola, $ 7.80; 550 bolsas Sola, $ 7.70; 313 bolsas Sola, $ 7.80; 340 bolsas Sola, $ 7.85; 516 bolsas Sola, $ 7.50; 595 bolsas Sola, $ 7.50; 180 bolsas Once, $ 7.60; 400 bolsa Buenos Aires, $ 7.70; 80 bolsas Once, $ 7; 128 bolsas Once, $ 6.50; 480 bolsas Buenos Aires, $ 5.30; 200 bolsas Sola, $ 5.25.

S. de alfalfa. — 11 bolsas Retiro, $ 9.20.

Maíz amarillo. — 510 bolsas Once, $ 5.60; 200 bolsas Sola, $ 5.50; 1.536 bolsas Sola, $ 5.40; 320 bolsas Palermo, $ 5.40.

Maíz colorado. — 225 bolsas Retiro, $ 5.30.

Maíz morocho. — 410 bolsas Sola, $ 5; 540 bolsas Sola, $ 5.

Avena. — 130 bolsas Once, $ 5.30; 140 bolsas Haedo, $ 5.25; 162 bolsas Once, $ 5.20; 460 bolsas Palermo, $ 4.50; 345 bolsas Once, $ 4.

Centeno. — 139 bolsas Sola, $ 6.

MERCADO DE ABASTO PROVEEDOR

Se han descargado durante el día de hoy en este mercado, 121 chatas y 324 carros con un total de 862.300 kilos de verdura y 244.200 kilos de fruta.

En la semana que fenece se han sucedido las fuertes entradas durante todos los días, originando ésto el cambio repentino en las cotizaciones.

En general, el mercado se encuentra firme en sus precios, para todas las clases de mercaderías.

A consecuencia del conflicto surgido entre el superintendente de mercados y los fruteros de ésta; éstos últimos han suspendido el envío de uvas, hasta nueva resolución, en señal de protesta contra esta arbitrariedadd que se comete, según dicen los fruteros.

MERCADO DE VACUNOS LINIERS

Cierra el mercado en la semana fenecida en condiciones favorables, como consecuencia del buen interés y competencia que han demostrado, principalmente en el día de hoy, las fábricas y el consumo, manteniendo en esta forma, una escala de precios sumamente satisfactoria, pero es de hacer notar que esta firmeza que anunciamos es solamente momentánea, pues es debido a que no habrán entradas en este mercado en los dos primeros días de carnaval próximo.

La entrada de hoy en este mercado fué de 2983 cabezas, clarificadas en la siguiente forma: novillos 1652, vacas 994, terneros 293 y 44 bueyes. Porcinos entraron 393.

Los precios corrientes de la mañana fueron los siguientes:

Bueyes para frigorífico, de	$	210.— a 212.—
Id. para consumo	„	118.— a 190.—
Novillos mest. esp. para frigo.	„	a 230.—
Id. mest. gordos ídem	„	184.— a 193.—
Id. id. para consumo	„	170.— a 178.—
Novillos para consumo	„	45.— a 141.—
Vacas para consumo	„	65.— a 160.—
Vaquillonas paar consumo	„	35.— a 142.—
Terneros para consumo	„	10.— a 80.—

Para porcinos los precios variaron entre pesos 0.27 a 0.43 el kilo.

VENTAS DE HOY

Barge, Lascurain y Etchegaray—
40 novillos g. y c. gorda Bmf. Mitre . . . 165.—
40 vacas gordas Tapalqué . . . 135.—
4 novillos g. y carne gorda ídem . . . 164.—

Accame y Bellini—
30 vacas g. y carne gorda 9 de Julio . . . 125.—
3 vaquillonas carne gorda ídem . . . 90.—

Anasagasti Juan—
8 vacas m. gordas Santa Fe . . . 140.—
1 toruno g. y carne gorda ídem . . . 145.—
19 vacas carne gorda ídem . . . 110.—
5 novillitos buena carne ídem . . . 70.—
2 novillitos buena carne Santa Fe . . . 80.—
25 terneros regulares Santa Fe . . . 46.—
4 terneros regulares Santa Fe . . . 40.—
4 terneros regulares Santa Fe . . . 25.—
7 vaquillonas buena carne ídem . . . 72.—
1 vaca carne gorda ídem . . . 90.—
1 vaca especial Santa Fe . . . 150.—

Arzeno y Hnos. Fortunato B.—
29 novillitos c. gorda San Luis . . . 85.—
26 novillitos carne gorda ídem . . . 105.—
22 novillitos g. y carne gorda Chacabuco . . . 162.—
10 novillitos carne gorda Chacabuco . . . 125.—

Dayona y Ferrazzini—
8 novillos m. especiales Pila . . . 230.—
2 vacas m. gordas Pilar . . . 145.—

Cooperativa de Hacendados—
3 vacas g. y c. gorda Chacabuco . . . 18.—
18 vaquillonas carne gorda ídem . . . 10.—
9 terneros gordos Chacabuco . . . 80.—

Cresno y Rodríguez—
1 toro carne gorda Córdoba . . . 155.—
4 novillos carne gorda Córdoba . . . 149.—
8 novillos carne gorda Córdoba . . . 35.—
15 novillitos carne gorda Córdoba . . . 82.—
15 novillitos buena carne Córdoba . . . 75.—
13 novillitos flacos Córdoba . . . 65.—
15 vacas carne gorda Córdoba . . . 92.—
27 vacas flacas Córdoba . . . 60.—
2 vaquillonas flacas Córdoba . . . 65.—
4 terneros regulares Córdoba . . . 43.—
3 terneros regulares Córdoba . . . 42.—
3 terneros regulares Córdoba . . . 32.—
3 terneros regulares Córdoba . . . 20.—
1 ternero mamón Córdoba . . . 10.—
12 novillos carne gorda Santa eF . . . 128.—
4 vacas carne gorda Santa Fe . . . 115.—
2 vaquillonas carne gorda Santa Fe . . . 83.—

Thompson y Cía. Enrique A.—
20 vacas m. gordas Magdalena . . . 142.—
13 vacas carne gorda Magdalena . . . 125.—
1 vaca buena carne Magdalena . . . 70.—

Ceballos y Cufré—
40 vacas especiales Monte . . . 148.—
5 vaquillonas m. gordas Monte . . . 125.—

Devoto y Cía. Tomás—
4 novillitos g. y c. gorda Santa Fe . . . 110.—
6 vaquillonas carne gorda ídem . . . 108.—
1 toro carne gorda Santa Fe . . . 160.—
1 toro carne gorda Santa Fe . . . 140.—
5 vacas g. y carne gorda ídem . . . 112.—
10 vacas buena carne Santa Fe . . . 75.—
3 vaquillonas flacas Santa Fe . . . 65.—
8 novillitos flacos Santa Fe . . . 45.—
14 novillitos flacos Santa Fe . . . 65.—
8 novillitos carne gorda ídem . . . 82.—
2 vaquillonas flacas Santa Fe . . . 35.—
6 terneros regulares Santa Fe . . . 44.—
25 terneros regulares Santa Fe . . . 36.—

Frers Julián—
46 vacas g. y carne gorda Saladillo . . . 125.—

Guillón y Cía. Rodolfo—
26 novillos carne gorda Echevarría . . . 120.—
50 novillos carne gorda Echevarría . . . 114.—

Lalor Juan—
3 vacas g. y c. gorda Matanza . . . 125.—
6 vacas carne gorda Matanza . . . 112.50
9 novilols carn egorda Matanza . . . 118.—
3 novillos carne gorda Matanza . . . 148.—
5 vacas m. especiales Matanza . . . 160.—
2 terneros regulares Matanza . . . 36.50
2 torunos carne gorda Monte . . . 170.—
7 novillos gordos Monte . . . 184.—
161 novillos carne gorda Chascomús . . . 170.—
35 novillos carne gorda ídem . . . 145.—
62 vacas m. gordas Córdoba . . . 136.50
13 vacas m. especiales Córdoba . . . 155.—
15 novillos flacos Santa Fe . . . 70.—
17 novillos carne gorda Santa Fe . . . 117.—
10 vacas carne gorda Santa Fe . . . 117.—
8 vacas buena carne Santa Fe . . . 80.—
3 vacas g. y carne gorda Córdoba . . . 119.50
6 vacas m. gordas Córdoba . . . 141.—
7 vacas mamonas gordas ídem . . . 141.—
8 vacas mamonas gordas ídem . . . 144.50
99 vacas m. gordas Córdoba . . . 146.50
11 vacas m. especiales Córdoba . . . 155.—
6 vacas especiales Córdoba . . . 154.—
6 vacas especiales Córdoba . . . 153.—
4 vacas especiales Córdoba . . . 149.—
11 vacas m. especiales Córdoba . . . 159.50
23 novillos gordos Córdoba . . . 178.—
11 terneros regulares Matanza . . . 44.—
5 vacas m. gordas Matanza . . . 137.50

Luro Hnos.—
1 toro carne gorda Córdoba . . . 155.—
4 novillos carne gorda ídem . . . 140.—
8 novillos carne gorda ídem . . . 95.—
12 novillos carne gorda Santa Fe . . . 144.50
12 novillos carne gorda Santa Fe . . . 139.—
12 novillos carne gorda Santa Fe . . . 132.50
12 novillos aerne gorda Santa Fe . . . 125.—
12 novillos carne gorda Santa Fe . . . 107.—
10 novillitos flacos Santa Fe . . . 62.50
7 terneros regulares Santa Fe . . . 48.50
2 vaquillonas buena carne anta Fe . . . 67.—
3 vaquillonas carne gorda ídem . . . 91.—
3 novillitos carne gorda ídem . . . 80.—
3 terneros regulares Santa Fe . . . 48.—

Lanusse Pedro y Antonio—
13 terneros regulares 3 Arroyos . . . 42.50
11 terneros regulares 3 Arroyos . . . 44.50
18 terneros buenos 3 Arroyos . . . 52.50
6 terneros buenos 3 Arroyos . . . 60.—
9 vacas m. gordas 3 Arroyos . . . 138.50
11 vacas carne gorda 3 Arroyos . . . 116.—
12 vaquillonas buena carne ídem . . . 76.—
15 vaquillonas flacas Suipacha . . . 61.50
15 vaquillonas flacas Suipacha . . . 55.—
2 vaquillonas buena carne Santa Fe . . . 70.—
2 toros carne gorda Santa Fe . . . 114.—
6 terneors regulares Santa Fe . . . 40.—
3 vacas carne gorda Santa Fe . . . 97.—
3 vacas carne gorda Santa Fe . . . 135.—
2 vacas flacas Santa Fe . . . 64.—
1 novillito m. especial Santa Fe . . . 136.50
4 vaquillonas buena carne Santa Fe . . . 70.50
1 vaca carne gorda Santa Fe . . . 96.—
2 vaquillonas flacas Santa Fe . . . 51.50
4 novillitos buena carne Santa Fe . . . 79.—
17 novillos carne gorda Santa Fe . . . 113.—
15 novillos flacos Santa Fe . . . 90.—
6 vacas m. gordas Santa Fe . . . 139.—
6 vacas buena carne Santa Fe . . . 69.—
2 vacas m. gordas Santa Fe . . . 141.—
3 novillitos buena carne ídem . . . 75.—
1 ternero mamón Santa Fe . . . 8.—
4 vacas carne gorda Santa Fe . . . 106.—
1 toruno gordo Santa Fe . . . 180.—
5 vaquillonas flacas Santa Fe . . . 42.—
2 vaquillonas carne gorda ídem . . . 86.—
1 ternero mamón Santa Fe . . . 5.50
75 novillos carne gorda Santa Fe . . . 122.50
1 vacas carne gorda Córdoba . . . 111.—
4 terneros buenos Córdoba . . . 51.—
20 terneros regulares Córdoba . . . 38.—
4 vacas buena carne Córdoba . . . 70.—
1 novillo carne gorda Córdoba . . . 170.—
2 novillos flacos Córdoba . . . 77.—
2 vacas m. especiales Córdoba . . . 155.—
5 vacas carne gorda Córdoba . . . 115.—
17 vacas carne gorda Córdoba . . . 90.—

Martínez de Hoz Hnos.—
23 vacas m. especiale sBelgrano . . . 115.—

Miburu Hnos.—
11 novillos g. y carne gorda Santa Fe . . . 150.—
18 novillos carne gorda Santa Fe . . . 132.—
7 novillos carne gorda ídem . . . 122.—
20 novillos carne gorda ídem . . . 110.—
10 novillitos carne gorda ídem . . . 95.—

Peña y Cía. Julio L.—
58 novillo scarne gorda Santa Fe . . . 135.—
55 novillos carne gorda Santa Fe . . . 112.—
4 vacas m. gordas Santa Fe . . . 115.—
4 vaquillonas especiales Santa Fe . . . 139.—
7 vaquillonas gordas Santa Fe . . . 123.—
3 vaquillonas carne gorda ídem . . . 95.—

Ruiz Baldassarre y Cía.—
150 novilos gordos Santa eF . . . 185.—
25 novillos carne gorda Santa Fe . . . 218.—
34 novillos buena carne Santa Fe . . . 160.—
22 novillitos buena carne ídem . . . 75.—

Scheiber D'Hers y C.—
7 bueyes especiales Matanza . . . 210.—
3 bueyes gordos Matanza . . . 190.—
3 bueyes carne gorda Matanda . . . 170.—

Schoo y Cía. Alejandro—
50 vacas criollas c. gorda Junín . . . 196.—

Salaberry y Berecteche—
4 vaquillonas m. especiales Saladillo . . . 140.—
2 vaquillonas m. especiales ídem . . . 139.50
2 vaquillonas m. especiales ídem . . . 141.—
9 terneros buenos Saladillo . . . 52.—
1 buey carn egorda Saladillo . . . 152.—
1 vuey especial Saladillo . . . 212.—
5 vaquillonas excepcionales ídem . . . 150.—
3 vaquillonas m. gordas ídem . . . 125.—
2 toros g. y carne gorda ídem . . . 163.—
1 toro carne gorda Saladillo . . . 146.—
2 novillitos buena carne Saladillo . . . 74.—
1 buey carne gorda Saladillo . . . 118.—
2 vaquillonas m. especiales ídem . . . 132.—
1 buey carne gorda Saladillo . . . 170.—
2 novillitos m. gordos Saladillo . . . 124.—
1 novillito carne gorda M. Paz . . . 88.—
2 vacas carne gorda M. Paz . . . 98.—
1 vaca gorda M. Paz . . . 134.—
1 buey carne gorda M. Paz . . . 172.50
3 bueyes gordos M. Paz . . . 185.—
2 vacas m. gordas M. Paz . . . 115.—
3 novillitos carne gorda E. Ríos . . . 94.50
1 ternero gordo Entre Ríos . . . 50.—
12 vacas carne gorda Entre Ríos . . . 87.—
6 terneros regulares Entre Ríos . . . 48.—
7 terneros regulares Entre Ríos . . . 44.—
18 terneros buenos Entre Ríos . . . 53.—
13 terneros regulares E. Ríos . . . 33.50
4 novillos carne gorda Entre Ríos . . . 141.—
12 vacas gordas Entre Ríos . . . 139.—
16 vacas carne gorda ídem . . . 98.—
13 novillos carne gorda ídem . . . 103.—
2 novillos g. y carne gorda ídem . . . 169.—
20 novillitos gordos Entre Ríos . . . 115.—
21 novillitos g. y c. gorda ídem . . . 105.—
1 novillito carne gorda Santa Fe . . . 89.—
3 vaquillonas flacas Santa Fe . . . 45.50
2 vacas g. y c. gorda ídem . . . 113.50
1 vaca buena carne Santa Fe . . . 71.50
1 ternero regular Santa Fe . . . 31.50
2 terneros mamones Santa Fe . . . 17.—
2 vacas g. y c. gorda ídem . . . 111.50
2 terneros regulares Sant aFe . . . 11.—
2 vaquillonas g. y c. gorda ídem . . . 114.50
4 vaquillonas buena carne ídem . . . 72.50
3 vaquillonas carne gorda ídem . . . 87.—
4 vaquillonas g. y c. gorda ídem . . . 110.—
2 vacas carne gorda ídem . . . 124.—
5 terneros buenos Santa Fe . . . 62.50
20 novillitos carne gorda Santa Fe . . . 61.—
18 novillitos buena carne ídem . . . 72.—
3 novillitos g. y c. gorda ídem . . . 105.—
4 terneros gordos B. Blanca . . . 86.—
6 terneros buenos B. Blanca . . . 51.—
8 terneros buenos B. Blanca . . . 65.50
1 vaca gorda Capital . . . 129.—
1 ternero bueno Capital . . . 59.—
2 terneros mamones Capital . . . 11.—
1 vaca buena carne Capital . . . 73.—
2 terneros regulares Capital . . . 37.—
8 novillos g. y c. gorda Quilmes . . . 166.—
2 novillitos m. especiales ídem . . . 114.—
1 novillito buena carne Matanza . . . 70.—
1 toro g. y c. gorda ídem . . . 154.—
1 novillito flaco Matanza . . . 63.—
2 vaquillonas g. y c. gorda ídem . . . 100.50

VENTAS DE CERDOS

$ el kilo.

Amoretti Cayetano—
20 cerdos especiales Matanza . . . 0.35

Bunge y Born—
35 cerdos buenos G. Pintos . . . 0.34

Bargo, Lascurain y Etchegaray—
20 cerdos flacos G. Paz . . . 27.—
5 cerdos flacos Chacabuco clu. . . . 20.—

Delleeq e Hita—
10 cerdos especiales Brandzen . . . 0.35
10 cerdos regulares Brandzen . . . 0.32

Crotto Hnos.—
20 cerdos especiales Alvear . . . 0.37

Lanusse Pedro y Antonio—
40 cerdos flacos Córdoba . . . 0.28

Lalor Juan—
16 cerdos mest. especiales Santa Fe . . . 0.43
21 cerdos especiales Santa Fe . . . 0.38
20 cerdos especiales Saladillo . . . 0.37
20 cerdos regulares Pehuajó . . . 0.31

Salaberry y Berecteche—
23 cerdos especiales Lobos . . . 0.36

Wallace y Cía.—
20 cerdos flacos Pehuajó . . . 0.27 1|2

MERCADO DE LANARES (TABLADA)

Cierra el mercado en la semana que fenece, con plaza muy sostenida para todas las categorías de hacienda, dado el interés y competencia con que operaron todas las fábricas y matarifes en el curso de la semana, manteniéndose así cotizaciones muy firmes y observándose en algunas clases una suba en los precios.

La entrada del día fué de 3733 animales, habiéndose vendido durante la mañana 5647 cabezas, repartidas en esta forma:

CASA VACCARO

ESTABLECIDA EN EL AÑO 1885

Para el Cambio General de Moneda y la compra y venta de Acciones y Títulos de renta Nacionales, Provinciales y Extranjeros, es la casa más recomendada de la República.

SEVERO VACCARO

AV. DE MAYO 646 - Buenos Aires

La Plata Cold Storage 2319, Las Palmas 658, Compañía Sansinena 511, La Blanca 181, Argentino Central 156, Armour 52, y 1150 para los matarifes locales.

Los precios extremos de la mañana fueron los siguientes:

Capones para frigorífico desde	$	11.— a 17.20
Id. para matadero	„	17.50 a 19.70
Ovejas para matadero	„	11.50 a 19.—
Borregos para matadero	„	8.— a 9.20
Borregos para frigorífico	„	10.— a 12.80
Corderos para frigorífico	„	a 10.50
Corderos para matadero	„	6.— a 8.—

VENTAS DE HOY

Barge, Lascurain y Etchegaray—
65 capones Matadero Parish . . . 17.50
25 corderos Frigorífico Parish . . . 10.50
22 capones Frigorífico Cachari . . . 16.10
126 corderos Matadero ídem . . . 8.—
15 corderos Matadero Cachari . . . 6.—

Crotto Hnos.—
27 capones Frigorífico Alvear . . . 13.80
146 ovejas Matadero Alvear . . . 12.50
52 borregos Frigorífico Alvear . . . 10.50
10 borregos Frigorífico Alvear . . . 10.—

Carriquiery Casaur y Cía.—
15 borregos Frigorífico Azul . . . 9.—

Curutchet Juan—
270 ovejas Matadero A. Dulce . . . 11.50

Coop. de Hacendados—
94 borregos Frigorífico Schor . . . 10.50
19 capones Matadero ídem . . . 18.10

De los Santos y Cía. José C.—
60 capones Frigorífico La Madrid . . . 16.80
50 borregos Frigorífico aL Madrid . . . 12.20
30 borregos Matadero La Madrid . . . 9.—

Duiox y Rivera Ocantos—
26 capones Frigorífico Tapalqué . . . 14.50
19 capones Frigorífico Tapalqué . . . 11.—

Gleja y Etchart—
10 capones Matadero La Naranja . . . 17.50
33 capones Frigorífico La Naranja . . . 16.50
100 capones Frigorífico Castilla . . . 15.50
37 ovejas Matadero Castilla . . . 12.—

Lanusse Pedro y Antonio—
30 ovejas Matadero S. Mayol . . . 19.—
145 capones Frigorífico ídem . . . 16.80
92 capones Frigorífico La Naranja . . . 16.—
219 capones Frigorífico Azul . . . 16.20
109 capones Frigorífico Pardo . . . 15.20

Mantel y Cía.—
248 ovejas Matadero T. Lauquen . . . 11.50
45 ovejas Matadero T. Lauquen . . . 15.20
17 borregos Matadero T. Lauquen . . . 8.—
49 borregos Frigorífico T. Lauquen . . . 11.—
11 capones Frigorífico T. Lauquen . . . 17.—

Martínez de Hoz Saturnino—
48 capones Matadero Cachari . . . 18.20
34 capones Frigorífico Cachari . . . 15.—
14 ovejas Matadero Cachari . . . 13.50
200 capones Frigorífico Bocayuva . . . 16.30

Reyes Hnos.—
150 capones Frigorífico Azul . . . 17.20

Tabacco Hnos. y C.—
15 ovejas Matadero Ochandio . . . 15.50
47 ovejas Matadero ídem . . . 14.—
30 capones Frigorífico ídem . . . 15.—

Urtasun e hijo Martín—
120 ovejas Matadero La Colina . . . 13.—
121 ovejas Matadero La Colina . . . 14.50
55 ovejas Matadero La Colina . . . 14.60
50 capones Frigorífico ídem . . . 16.—
32 ovejas Matadero La Colina . . . 16.50

Devoto y Cía. Tomás—
11 capones Frigorífico Cambaceres . . . 15.50
189 borregos Frigorífico Cambaceres . . . 12.50
21 capones Frigorífico Lértora . . . 15.—
28 borregos Frigorífico Lértora . . . 11.50
60 borregos Frigorífico Lértora . . . 12.80
30 capones Frigorífico Lértora . . . 16.25
15 capones Matadero Lértora . . . 19.70
235 capones Frigorífico Segurola . . . 16.50
201 capones Frigorífico S. Domingo . . . 15.80
200 capones Frigorífico Matanza . . . 13.79

Goñi e hijos Ignacio—
35 capones Matadero La Colina . . . 18.10
113 capones Frigorífico La Colina . . . 16.60
111 borregos Frigorífico La Colina . . . 11.38
35 borregos Matadero La Colina . . . 9.29

Lalor Juan—
145 capones Frigorífico Rocha . . . 14.50
89 capones Frigorífico Olavarría . . . 15.—
102 borregos Frigorífico Olavarría . . . 12.80
24 borregos Matadero Olavarría . . . 9.50
35 borregos Frigorífico Rocha . . . 11.79

Lourtet Hnos.—
175 capones Matadero Azul . . . 18.—
241 capones Matadero Azul . . . 17.50

Velaz y Cía. Angel—
70 borregos Frigorífico Ranchos . . . 11.—
19 borregos Matadero ídem . . . 9.50
12 capones Frigorífico ídem . . . 16.—

Santamarina e hijos—
159 borregos Matadero La Colina . . . 8.50
50 borregos Matadero La Colina . . . 9.50

Estrugamou Fernando—
220 capones Frigorífico S. Patricio . . . 16.50

Bayena y Ferrazzini—
131 capones Frigorífico Casalín . . . 18.80
18 ovejas Matadero ídem . . . 13.—

Bayona Juan—
300 capones Frigorífico Schow . . . 16.30

ASAMBLEAS

Se ha citado a los señores accionistas de las siguientes sociedades:

"Española de Beneficencia", para la asamblea general ordinaria que debe celebrarse mañana, a las 2 p. m., en el local del Hospital Español.

"Española de Socorros Mutuos", para la asamblea general, que se celebrará mañana, a las 10 a. m., en la casa social, Alsina y Entre Ríos.

VENTA DE GANADOS

Casares Hermanos y Diehl—

Realizaron ayer en su local de venta, Sarmiento 357, la venta en remate de carneros Lincoln procedentes de estancias Ignacio Goñi e hijos y otros, con el siguiente resultado:

Carneros Lincoln criados a medio galpón, a $ 170, 175, 200, 220, 255 y 260.

Importa esta venta, $ 6.575 moneda nacional.

Compradores: José Antonio Jurado, R. Rodríguez de la Torre, Félix de Alzaga, Regino Vilela y Juan Graciarena.

REMATES DEL DOMINGO

Judiciales. — Inmuebles

Casa en Provincias Unidas 4526. Base, $ 8.790. A las 3 p. m. — Ernesto Calvo.

FLETES DE LA SEMANA

NOMBRE DEL BUQUE	Toneladas	Fecha de embarque	Puerto de embarque	Carga	Flete	DESTINO
Neuquen	5.500	15 Abril	Buenos Aires	Cereales	132 ch. 6 p.	Reino Unido
Neuquen	——	——	op. B. Blanca	»	135 ch.	» »
Penhale	5.500	15 Abril	San Lorenzo	»	155 ch.	» »
Igotz Mendi	6.500	pronto	Buenos Aires	»	157 ch. 6 p.	» »
Igotz Mendi	——	——	—	Lino extra	5 ch.	» »
Trefusis	3.500	25 Abril	Buenos Aires	Cereales	157 ch. 6 p.	» »
Highland Brigade	esp. bodega	pronto	La Plata	Caballos	13 £	» »
Pesca (velero)	2 400	pronto	Buenos Aires	Aceite ballena	14 £	Glasgow y Liv.
Mariota (velero)	1,250	pronto	» »	» »	19 £	» »
Maella (velero)	2.600	pronto	» »	Cereales	118 ch. 6 p.	Reino Unido
Marguerite Dollfus	2.500	Mayo-Junio	» »	»	115 ch.	» »
Glitre (velero)	2.600	Marzo-Abril	C. del Uruguay	Lino	125 ch.	» »
Aster	2.500	Abril-Mayo	Buenos Aires	»	21 $	Nueva York

AVISOS VARIOS

TALLER DE PINTURAS
DE JUAN J. GUERRA
PRESUPUESTOS GRATIS
CIUDAD O CAMPAÑA
SAN SALVADOR 3869

—Casa en Villa Devoto. Base, $ 1.753. A las 2 p. m. — José Conti y Cía.
—Casa en Villa Devoto. Base, $ 7.000. A las 3 p. m. — Los mismos.
—Casas bajas en Bermejo 442 al 46. Base, $ 31.425. A las 4 p. m. — Jorge Haymes Biedma.
—Propiedad en Córdoba 3350. Base, $ 19.131. A las 3 p. m. — Diego A. Thomas.
—Casa en San Martín. Base, $ 7.150. A las 2 p. m. — Fernando Houssay.
—Chalet en Lomas de Zamora. Base, $ 10.261. A las 3 p. m. — R. Rinaldi.
—Casa quinta en Mármol. Base, $ 12.296. A las 2 p. m. — Rodolfo P. Peracca.

Particulares. — Inmuebles

Terreno en Av. Chubut 870. 1.375 v. c. Base, $ 11 cada una. A las 5 p. m. — José Bacigaluppi.
—Villa en Mar del Plata. Balcarce esquina Rioja. Base, $ 28.000. A las 5 p. m. — Rodolfo P. Peracca.
—Chalet en Mar del Plata. 3 de febrero 2751. Base, $ 16.500. A las 6 p. m. — El mismo.
—Cuarenta y cinco chacras en Rojas, de 10 a 40 hectáreas cada una. Base, $ 300 la hectárea. A las 3 p. m. — Manuel T. Durán.
—Casa en Bragado 5729. Base, $ 1.000. A las 3 p. m. — Francisco Raynelli e hijo.
—Casa en Zañartú 1587. Base, $ 2.500. A las 4 p. m. — El msimo.
—Casa corralón en Constitución 4062. Base, $ 7.950. A las 5 p. m. — El mismo.

Haciendas

460 vacunos de tambo en Brándzen. A la 1 p. m. — Julio Fernández.
—Caballerías y aves de raza en gran cantidad. A las 2 p. m. — Cabarrou y Cía.
—3.400 novillos en General Rodríguez. Todo el día. — Salaberry y Bercetche.
—450 vacunos y 2.400 lanares en Tres Arroyos. A la 1 p. m. — Francisco Cosentino.
—400 yeguarizos en Macachín. A las 2 p. m. — A. R. Navarro y Cía.
—1.110 vacunos en Navarro. A las 12 m. — Pedro C. Cuelli.
—1.000 vacunos y 20 yeguarizos en Pergamino. A las 2 p. m. — Hector J. Acuña.
—700 vacunos y 30 lanares en González Chaves. A la 1 p. m. — Mazzuchi, Telayna y Cía.
—1.190 vacunos, 550 lanares y 10 toros de cruza. A la 1.30 p. m. — Lorenzo Arrieu.
—750 vacunos en Mackenna. A las 12 m. — Juan Carlos Casalins.
—2.600 vacunos, 2.000 lanares y 50 yeguarizos en Tandil. A las 12 m. — Brivio, Vannoni y Cía.
—65 yeguarizos. A las 2 p. m. — Grippo y Bollón.
—450 vacunos y 200 lanares en Coronel Suárez. A la 1.30 p. m. — Manuel Castellar.

REMATES DEL LUNES

Particulares. — Inmuebles

Fracción de campo en Tres Arroyos. 2.083 hectáreas. Base, $ 80 cada una. A las 4 p. m. — Juan Calcaramí.

Haciendas

950 vacunos y 50 capones en Domselaar. A la 1 p. m. — Pereyra, Vallace y Cía.
—1.750 vacunos en González Catán. A la 1.30 p. m. — José M. de Ezcurra y Hermanos.

Artículos generales

Judicial. — 600 máquinas langosticidas. Sin base. El lunes, a las 4 p. m. — E. González Elizalde.

ADUANA

EXPORTACION DE PRODUCTOS DEL PAIS

Se han exportado en el día de ayer por el puerto de la capital los siguientes productos:
Para Génova: 122 fardos lana, con 32.111 kilos; 18.000 bolsa trigo, con 1.080.000 kilos; 162 rollizos de quebracho, con 92.800 kilos.
Para Dinamarca: 3.000 bolsas trigo, con kilos 188.000; 12.100 bolsas maíz, con 768.000 kilos.
Para Nueva York: 89 rollizos de quebracho, con 50.400 kilos; 304 fardos lana, con 152.000 kilos; 4.082 bolsas lino, con257.1 66 kilos.
Para Boston: 1.171 fardos lana, con 515.847 kilos; 7.593 bolsas maíz, con 479.465 kilos; 1.000 casos caseína, con 50.000 kilos.
Para Hull: 3.780 bolsas trigo, con 250.754 kilos.
Para Marsella: 2.280 bolsas maíz, con 112.300 kilos.
Para El Havre: 1.450 bolsas avena, con kilos 83.718.

MARÍTIMAS

Marea y viento

Desde las 6 hasta las 9 a. m. de hoy, según el semáforo del Riachuelo:
6 a. m., 22 pies; viento S.
7 a. m., 22 pies 8 pulgadas; viento S.
8 a. m., 22 pies, 4 pulgadas; viento S.
9 a. m., 21 pies, 8 pulgadas; viento S.
5 pies más en el canal norte.

Vapores esperados

Vapor griego Antonio Estatatu, de Montevideo, en el dique 3, en lastre.
Id. nacional Benjamín, de Paranaguá, en el Riachuelo, con carga, entró a las 9.30 a. m.
Id. id. Independencia, de Paranaguá, en el Riachuelo, con carga, entró a las 8.30 a. m.
Id. id. Malvinas, de San Francisco, en el dique 1, con yerba, entró a las 7 a. m.
Id. noruego Sark, de Río Grande, en el dique 2, en lastre, entró a las 9.30 a. m.
Id. inglés Esmeraldas, de Liverpool, en la dársena norte, con carga general.
Id. americano Santa Bárbara, de Nueva York, en la Boca, con carga general.
Id. inglés Highland Glen, de Londres, en la dársena norte; con pasajeros, correspondencia y carga general; llegará el lunes.
Mañana: vapores franceces Sequana y Pampa, de Burdeos y Marsella, respectivamente, en la dársena norte, con pasajeros, correspondencia y carga general.
Id. Holandés Drechterland, de Amsterdam, con carga general.

Vapores a salir

Vapor nacional Pellegrini, de la Boca para San Antonio, con carga y pasajeros.
Id. id. Río Negro, de la dársena sud para San Antonio, con carga.
Id. francés Flandre, de la dársena norte para Burdeos, con pasajeros y carga.
Fragata noruega Olav, del dock sud para la rada, a órdenes, con frutos.
Vapor holandés Rynland, del dique 3, para Amsterdam, con frutos.

Vapores de los ríos

Llegaron: Lisboa, Ciudad de Montevideo, Ciudad de Buenos Aires y Cabo Santa María, de Montevideo; Viena, de Salto y escalas; Golondrina, de Gualeguaychú y Luna de Carmelo.
Salen: Dublin y Paso de Obligado, para Asunción y escalas; Golondrina, para Gualeguaychú; Lisboa, a las 7 p. m., Ciudad de Montevideo, Ciudad de Buenos Aires, Cabo Santa María y Londres, a las 10 p. m., y Río Uruguay, a las 11.20 p. m. para Montevideo.

Estudio Jurídico de los doctores
A. H. ISELLA
de la Universidad Nacional de Buenos Aires y
E. S. LABELLA
de las Universidades de Montevideo y Buenos Aires.
Asuntos civiles, comerciales, criminales
Especialidad en divorcios en ambos paises
(Buenos Aires-Montevideo)
Calle Sarmiento No. 385
U. Telefónica 1313 Avenida BUENOS AIRES

Mañana llegarán: Eolo y Cabo Corrientes, de Montevideo, y Guarany, de Asunción y escalas.
Mañana saldrán: Luna, a las 8 a. m., para Carmelo, Berna, a las 10 a. m., para Asunción y escalas; Viena a las 10 a. m., para Rca de San Carlos; Venus, a las 11 a. m., para Salto y escalas. Eolo y Cabo Corrientes, a las 10 p. m., para Montevideo.

Línea de la costa sud

Pellegrini, salió hoy de la Boca para San Antonio.
Unión, saldrá el 8 de la dársena sud para Bahía Blanca.
Presidente Mitre, saldrá el 9 de la dársena sud para Río Gallegos.
Argentino, saldrá el 10 de la dársena sud para Punta Arenas.
Pomona, saldrá mañana de la dársena sud para Patagones.

Línea del Brasil

Benjamín, procedente de Paranaguá llegó hoy a ésta.
Independencia, procedente de Paranaguá llegó hoy a ésta.
Libertad, saldrá hoy de Paranaguá para ésta.
Vaquillona, de Paranaguá para ésta llegará hoy a Montevideo.
Malvinas, procedente de San Francisco, llegó hoy a ésta.
Juanita, salió el 28 de febrero de Concepción del Uruguay para Río de Janeiro.
Novillo, saldrá hoy de Bahía Blanca para Río de Janeiro.
Ternero, salió ayer de Río de Janeiro para Paranaguá.
Toro, saldrá el lunes de Porto Alegre para ésta.
Porvenir, procedente de Rosario llegará hoy a Santos.

Posición de los vapores de pasajeros

De la Mala Real Inglesa

Araguaya, en viaje de Liverpool para ésta.
Amazon, salió el 25 de febrero de ésta para Liverpool.
Demerara, procedente de ésta llegó el 25 de febrero a Liverpool.
Desna, en viaje de Liverpool para ésta, es esperado el día 7.
Darro, en ésta; saldrá el 6 para Liverpool.
Deseado, el 28 de febrero salió de La Plata para Liverpool.
Orita, de Liverpool para el Pacífico, salió el 23 de febrero de Montevideo.
Oronsa, en viaje del Pacífico para Liverpool.
Victoria, en viaje del Pacífico para Liverpool.
California, en viaje de Liverpool para el Pacífico.
Magellan, en viaje del Pacífico para Liverpool.

De Lamport y Holt

Byron, procedente de ésta, llegó el 27 a Nueva York sin novedad.
Vasari, de Nueva York para ésta, debe llegar hoy a Bahía.
Vauban, en ésta, saldrá el 16 para Nueva York.
Vestris, salió el 17 de febrero de La Plata para Nueva York.
Verdi, saldrá hoy de Nueva oYrk para ésta.

De la Nelson Line

Highland Piper, salió el 24 de febrero de Londres para ésta.
Highland-Rover, en Londres.
Highland Pride, salió el 16 de febrero de La Plata para Londres.
Highland Scott, salió el 8 de febrero de La Plata para Londres.
Highland Loch, salió el 29 de febrero de La Plata para Londres.
Highland Laddie, en ésta; saldrá el 7 para Londres.
Highland Glen, procedente de Londres llegará el lunes a ésta.
Highland Corrie, salió el 17 de febrero de Londres para ésta.

Del Lloyd Real Holandés

Frisia, salió el 1.o de Amsterdam para ésta.
Hollandia, de Amsterdam para ésta, salió el 25 de febrero de Lisboa.
Gelria, salió ayer de ésta para Amsterdam.
Tubantia, de ésta, llegó el 29 a Amsterdam sin novedad.
Zeelandia, de ésta para Amsterdam, pasó el 29 por Fernando Noronhe.

De la Sud Atlantique

Sequana, procedente de Burdeos llegará mañana a ésta.
Garonna, de ésta para Burdeos, salió el 16 de febrero de Santos.
Samara, de ésta para Burdeos, salió el 22 de febrero de Dakar.
Liger, salió el 20 de febrero de Burdeos para ésta.
Flandre, salió hoy de ésta para Burdeos.

De los Transportes Marítimes

Pampa, procedente de Marsella es esperado maana a ésta.

De la Trasatlántica Española

León XIII, de ésta para Bilbao, pasó el 23 a las 5 p. m. por Ecuador.
P. de Satrústegui, de Bilbao para ésta, pasó el 28 a las 5 a. m. por Ecuador.
Reina Victoria Eugenia, en Barcelona, saldrá hoy para ésta.
Infanta Isabel de Borbón, salió el 2 de ésta para Barcelona.

De la línea Pinillos

Infanta Isabel, de ésta para Barcelona, pasó el 28 de febrero, a las 11 a. m., por el Ecuador.
Catalina, salió el 25 de febrero de ésta para Barcelona.
Príncipe de Asturias, de Barcelona para ésta, llegará mañana a Santos y el 9 es esperado en ésta.

Del Lloyd Sabaudo

Tomaso di Savoia, salió el 16 de febrero de Génova para ésta.
Principe di Udine, procedente de ésta, llegó el 29 a Génova sin novedad.

De La Ligure Brasiliana

Garibaldi, de ésta para Génova, salió el 23 de febrero de Santos.
Cavour, salió el 17 de febrero de Génova para ésta; debe llegar hoy a Santos.

Del Lloyd Italiano

Indiana, salió el 24 de febrero de ésta para Génova.

Entradas y salidas de buques de Ultramar habidas en el puerto de la capital desde las 8 a. m. de ayer hasta las 8 a. m. de hoy.

Entradas: vapor inglés Kintail, id. id. Waneta, id. belga Trevier, id. noruego-Bratsberg, id. inglés Nascent, id. nacional Malvinas.
Salidas: vapor holandés Gelria, id. griego Eugenio S. Embiricos, barca uruguaya Edith Wolden, vapor inglés Denbigshire.

Movimiento habido en el puerto de la capital en el día de ayer

Descargaron en dársenas y diques, 9 vapores; Riachuelo, 17 vapores.
Cargaron en dársenas y diques, 16 vapores; Riachuelo, 7 vapores.

Giros otorgados

Sequana, dique 4, sección 1.a, a descargar, por 6 días.
Pampa, dique 4, sección 1.a, a descargar, por 5 días.
Hen y Prin Island, Boca, frente a la calle Brándsen a embarcar, por 1 día.
Camarones, dársena sud, sitio del P. Mitre, a descargar, por 5 días.
Río Quequén, Boca, sección removido a cargar, por 4 días.
Ipora, Boca, sección removido a cargar, por 4 días.
O. Stathatos dock sud, a embarcar, por 7 días.
Okement dársena norte, fondeado, a embarcar, por 7 días
Lynton Grange, dique 1, embarcadero, a embarcar, por 3 días.
M. Ezcurra, dársena sud, parte Oeste, a descargar, por 2 días.
Esmeraldas, dársena norte, fondeado, a embarcar por 2 días.
Thrasyvolous, dock sud, sección 2.a, a descargar, por 8 días.
Santa Bárbara, Boca, frente al resguardo, a descargar, por 12 días.

Vapores con correspondencia a salir

Marzo 6: vapor inglés Hostilius, llevará correspondencia para Méjico, Cuba, Japón, Centro y Norte América; franqueo simple hasta las 10 a. m., sin alcance.
Marzo 6: vapor ingilés Darro, llevará correspondencia para Brasil, España, Portugal, Bélgica, Francia, Italia, Suiza, Grecia, Egipto y Gran Bretaña; franqueo simple hasta las 8 a. m., sin alcance.

Vapores con correspondencia a llegar

Marzo 5: vapor francés Sequana, distribuirá correspondencia de Europa y Brasil hasta el 8 de febrero.
Marzo 5: vapor francés Pampa, distribuirá correspondencia de Europa y Brasil hasta el 9 de febrero.
Marzo 6: vapor inglés Highland Glen, distribuirá correspondencia de Europa hasta el 11 de febrero.
Marzo 7: vapor inglés Desna, distribuirá correspondencia de Europa y Brasil hasta el 12 de febrero.
Marzo 9: vapor español Príncipe de Asturias, distribuirá correspondencia de Europa hasta el 17 de febrero.

Movimiento de vapores

Barhenfeld. — Este vapor alemán fondeó hoy en la rada procedente de Santa Fe con un cargamento completo de quebracho; hasta este momento se ignora si quedará en la rada o si seguirá viaje para algún punto.
Highland Glen. — Este paquete de la Nelson Line no llegará hoy como se anunció; recién mañana llegará a Montevideo, con procedencia de Londres; trae pasajeros, correspondencia y carga general.
Príncipe de Asturias. — El día 9 por la mañana entrará en la dársena norte, procedente de Barcelona, este paquete español; trae pasajeros, correspondencia y carga general; mañana saldrá de Santos.
Rynland. — Saldrá hoy de nuestro puerto este vapor holandés con destino a Amsterdam con 6.000 toneladas de cereales.
Vasari. — Este paquete de la Lamport y Holt, que salió el 19 de febrero de Nueva York para ésta, debe salir hoy de Bahía.
Desna. — Procedente de Liverpool, es esperado el lunes por la noche o el martes temprano en la dársena norte, con pasajeros, correspondencia y carga general.
Sequana. — Llegará mañana a la dársena norte este paquete francés, procedente de Burdeos; trae pasajeros, correspondencia y carga general.
Pampa. — Este paquete francés, probablemente entrará mañana en la dársena norte procedente de Marsella, con pasajeros, correspondencia y carga general.

Prácticos de turno para los vapores de salida

Del puerto: 3 José Valenziano, 4 Cristóbal Grubinich, 5 Nicolás Guozden, 6 Pedro D'Simoni, 7 G. Pinochi, 8 Francisco Pinasco, 9 Antonio Mitre, 10 José Inera, 11 Juan Caccióla, 12 oJsé Alimonda, 13 Plácido Fiannaca, 14 Alejandro Petrovich, 15 Nicolás B. Damianich.
De los ríos de la Plata, Paraná y Uruguay: 10 Carlos Gatto, 11 Simón Guastavino, 12 Odín Tideman, 13 José Corradi, 14 Ismael Sleiro, 15 Esteban Corniglio 16 Víctor Colloma.

Movimiento del puerto de San Nicolás

Eportación de cereales durante el mes de febrero de 1916:
Maíz 20.401 toneladas; lino, 6.665 toneladas; trigo, 306 toneladas. Total, 27.372 toneladas.
Durante el corriente año se exportaron:
Maíz, 43.050 toneladas; lino, 11.318 toneladas; trigo, 306 toneladas. Total, 54.674 toneladas.

SAGARDUA
Sidra Champagnisé
Pídase en todos las
Confiterías, Restaurants
Bars y Almacenes :: :: ::
IMPORTADORES:
MIGNAQUY & Cía.

CURSO GRATUITO DE TELEGRAFIA

En el local de la escuela Rioja 890 se dictan clases gratuitas de esta asignatura y en cuyo curso existen asientos vacantes. La enseñanza es para ambos sexos. Las clases funcionan los días lunes, miercoles y sabados, de 8 a 10 de la noche.

ESPECTACULOS

TEATROS

COLÓN. — PLAZA LIBERTAD. — CONCESIONArios: F. Da Rosa y W. Mocchi. Temporada oficial de 1916. Empresa Da Rosa-Mocchi y Cía. Gran compañía lírica, con el concurso de los distinguidos compositores, maestros Camilo Saint Säens, André Messager, Víctor Charpentier, Enrique Granados, Javier Leroux, Pascual De Rogatis. Director Commo. Gino Marinuzzi. Regiseur, Cav. Vitorio Mingardi. Elenco artístico: Sopranos: Rosina Storchio, Adelino Agostinelli, Mercedes Capsir, Vallin Pardo, Juliette Stora, Rosa Raisa mezzo-soprano: Jacqueline Royer, Elvira Casazza, Emma Barsanti, Inés Canazzi; tenores: Giovanni Martinelli, Edoardo Di Giovanni, León Eaffite, Tito Schipa, Aureliano Pertile; baritonos: Titta Ruffo, Giuseppe Danise, Amedeo Betazzoni, Armando, Grabbe; bajos, Gaudio Mansueto, Masini Pieralli. J. Jounet; primeras bailarinas: Inés Alba, Elena Battagi. Repertorios Estrenos: "Goyescas", de Granados; "Beatrice", de Messager; "Prince Igor", de Boradine; "Cadeau de Noel", de Leroux; "La Battaglia de Legnano", de Verdi; "Huemac", de Rogatis; "Sanson y Dalila", de Saint Säens; "Louise", de Charpentier; "Beatitudes" (oratorio), de Frank; y "Tanhauser", "Ugonotti", "Amleto", "Aida", "Traviata", "Rigoletto", "Ballo in Maschera", "Sonâmbula", "Andrea Chenier", "Segreto di Susana", "Manón", "Fausto", "Carmen", "Barbero de Sevilla", "Falstaff", "Maestros Cantores", "Cavallere della Rossa", etc.
Queda abierto el abono a 50 funciones dividido en dos turnos de 25 cada uno y cinco conciertos sinfónicos a los siguientes precios: Palcos bajos y balcón con cuatro entradas 4700 $; palcos altos con 4 entradas, 2925; id. cazuela, 1525; id. galería 630; id. baignoires 1960; tertulia de platea, 440 $; cazuela primera fila, 210; otras filas 165; tertulia alta primera fila, 185 $; otras filas, 155 $; galería alta 55 $.
Nota.—Los señores abonados a la anterior temporada tienen derecho a sus localidades hasta el 25 del corriente mes.

ODEON. — ESMERALDA 367. — TEMPORADA DE 1916 — Compañía dramática de María Guerrero y Fernando Díaz de Mendoza y compañía francesa de Lucien Guitry. — En la fecha queda abierto el abono en la secretaría del teatro en la forma siguiente: Abono a 42 funciones de moda: Palcos bajos y balcón, sin entrada, 2775 $; palcos altos, sin entrada 500 $; tertulia de platea con entrada, 430 $; tertulia alta, primera fila, con entrada, 215 $. Abono a 14 matinés en domingos y días festivos: palcos bajos y balcón, sin entrada, 340 $; palcos altos, sin entrada, 160 $; tertulia de platea con entrada, 70 $; tertulia alta, primera fila, con entrada, 45 $. — Nota: A los señores abonados a la temporada anterior, se les reservará sus localidades hasta el 15 de marzo.

COMEDIA. — C. PELLEGRINI 243. — COMPAÑIA de zarzuela dirigida por Miguel Lomas. — Hoy a las 6 p. m.: LA CASA DE QUIROS y a continuación bailes por La Malagueñita. — A las 8.45: LA CASA DE QUIROS, ALMA DE DIOS. La cuarta sección empezará con bailes por la Malagueñita y a continuación LA CASA DE QUIROS. — Platea, 1 $ por sección.
El lunes, estreno del juguete cómico: EL BASTON DE ALCALDE.

APOLO. — CORRIENTES 1386. — EMPRESA, S. Giovannetti. — Compañía argentina de comedias, bajo la dirección de Joaquín de Vedia. Primera actriz Camila Quiroga. Primer actor cómico Roberto Casaux. Primer actor Salvador Rosich. Primer actor de carácter Arceno Mary. — Próximamente debuto, 101a. representación de EL DISTINGUIDO CIUDADANO.

APOLO. — CORRIENTES 1386. — COMPAÑIA DE zarzuela española Montero-San Juan. Primer actor y director Eliseo San Juan. — Maestro concertador y director de orquesta, Felipe Torres. — Hoy: LA TRAPERA, LA NIÑA DE LOS BESOS, JUSTICIA CRIOLLA. — Platea, 0.80 $ por sección.

NACIONAL. — CORRIENTES 960. — PRIMERA compañía nacional de zarzuelas, sainetes y revistas Vittone-Pomar. — El jueves 16 de marzo, debuto de la compañía.

MARCONI. — RIVADAVIA 2330. — COMPAÑIA española de operetas y zarzuelas Aída Arce. — Maestros directores: Samuel Arce y Carlos Pibernat. — Hoy la opereta en tres actos LA SEÑORITA TRA[illegible] — Platea, 0.50 $.

NUEVO. — CORRIENTES 1528. — HOY FESTIVAL artístico en honor del representante Héctor Delfino, con el concurso de la compañía de Elías Alippi, Enrique Muiño, La Criollita. El drama en tres actos MARTIN FIERRO, EL RETRATO DEL PIBE. — Platea, 2 $.

MAYO. — AVENIDA DE MAYO Y LIMA. — COMpañía de variedades. Espectáculo por secciones, especial para familias. — Hoy dos funciones — Tarde: La Cuyanita, La Vilita, R. Fernández, Williams Brothers, Richard y Julie Sant'Ella, Marcos Varela, Rosita Hugo, La Criollita, La Sevillita, Los Sachis. — Platea: sección sencilla, 0.20; doble, 0.30 $. — Noche: La Cuyanita, Los Sachis, Los Frerquet, La Criollita, William Brothers, Rosita Hugo, Richard e Julie Sant'Ella, La Sevillita, Marcos Varela. — Platea: sección sencilla, 0.30 $; doble, 0.40 $.

VARIEDADES. — PLAZA CONSTITUCION. — Compañía criolla de atracciones y variedades Reynaldi-Bebecito. — Hoy: Variado programa. El drama LA PIEDRA DE ESCANDALO.

VARIEDADES Y CIRCOS

CASINO. — MAIPU 336. — COMPAÑIA DE VAriedades y atracciones. — Hoy: Debuto de Bonnetti and Corri, malabaristas cómicos; Victoria and Ramos; Perros y monos de Grahames, Los enanos Gondin, Satanela, Ivan et Edie, The Marbas, Gallo Calafa, Rollo y toda la compañía. — Entrada general, 1 $.

ROYAL THEATRE. — CORRIENTES 839. — GRAN compañía nacional de revista y operetas. — Hoy LA RIENA PAPA, LA HORA DEL VICIO, "LA PRENSA" DE HOY. — Platea, 1 $.

FRONTON BUENOS AIRES. CORDOBA 1136. — Hoy a las 9.15 p. m., dos partidos de pelota a cesta. El primero a 30 tantos, entre Arnedillo y Americano contra Abando y Ugarte. El segundo a 40 tantos, entre Baracaldés y Erdoza mayor contra Leceta, Cazalis II y Larrinaga.

PARQUE JAPONES. — CALLAO Y PASEO DE Julio. — Diversiones al aire libre. Teatro Robino. Atracciones mecánicas, Ferrocarril escénico, Il Hobby, Water-Chute, Las Olas, Rueda gigante, Canal misterioso, Aeroplano, Exhibición de indios, los Himalayas, Bandas de música. Domingos y días feriados, tarde y noche, fuegos artificiales. — Entrada días hábiles, tarde, una persona mayor con cuatro niños, 1 $. — Noche y domingos, tarde 1 $. Niños 0.30 $.

CIRCO ANSELMI. — LAVALLE Y LARREA. — Compañía acrobática y de dramas na[illegible]. Próximamente debuto de la nueva compañía.

SKATING RINK L'AIGLON — FLORIDA 146. — Patinaje sobre ruedas. Tres secciones diarias mañana, tarde y noche. Gran banda Sesso.

OPERA. — CORRIENTES 860. — CARNAVAL DE 1916. — Seis bailes de máscaras y particular en las noches del 4, 5, 6, 7, 11 y 12 de marzo. — Palcos bajos y balcón, 200 $, palcos altos, 100 $, [illegible] cuarta galería, 80 $; abono a los seis bailes [illegible] secretaría del teatro, Suipacha 359, [illegible] de 10 a 12 a. m. y de 2 a 5 p. m.

COLISEO. — CARNAVAL DE 1916. — EMPRESA J. Salvucci. — Abono a los seis bailes [illegible] que se realizarán en las noches del 4, 5, 6, 7, 11 y 12 de marzo. Palcos bajos y balcón [illegible] altos, 50 $; libreta de 10 entradas, 25 $. Diríjase a la secretaría del teatro de 10 a 12 a. m. y de [illegible] p. m. todos los días.

POLITEAMA ARGENTINO. — CORRIENTES 1490. — Carnaval de 1916. — Seis bailes de máscaras y particular, en las noches del 4, 5, 6, 7, 11 y 12 de marzo. Orquesta típica nacional. Concurso de premios. Abono por los seis bailes, palcos bajos y balcón, 80 $; palcos altos, 40 $.

SAN MARTIN. — ESMERALDA 255. — CARNAVAL de 1916. — Seis bailes de máscaras y [illegible] en las noches del 4, 5, 6, 7, 11 y 12 [illegible] populares.

CASINO. — MAIPU 336. — CARNAVAL DE 1916 — Seis bailes de máscaras y particular, en las noches del 4, 5, 6, 7, 11 y 12 de Marzo. Orquesta-Banda de 30 profesores bajo la dirección del maestro [illegible] de Bassi. Todas las noches concurso por Jurados [illegible] con premios. Alhajas y medallas de oro [illegible] juguetes carnavalescos a todos los concurrentes [illegible] premio a la mejor pareja de Vals, sin cont[illegible] mio a la señora que se presente con el más rico y original disfraz. Gran acto de concierto y baile por las de la compañía Molasso. Lluvia de muñecas para diversión del público. Entrada para caballeros 3 $. Señoras gratis.

CINE "BRILLANT PALACE". — SARMIENTO [illegible] Carnaval 1916. — 4, 5, 6, 7, 11 y 12 Febrero. Grandes concursos de máscaras infantiles [illegible] y Sociedades. Valiosos premios.

CINEMATOGRAFOS

PALACE THEATRE. — CORRIENTES [illegible] — Hoy función tarde y noche: [illegible] tiano tiene los pies sensibles.

S[illegible] — SUIPACHA 482. — HOY [illegible] tarde y noche: Los aventureros, [illegible] de la guerra.

EMPIRE THEATRE. — CORRIENTES Y MAIPU. — Hoy función tarde y noche: [illegible] el honor de la familia.

CINE OPERA. — CORRIENTES 848. — HOY FUNción tarde y noche: Variado programa con estrenos.

SPLENDID THEATRE. — SANTA FE [illegible] función tarde y noche: [illegible] La Mancha.

LAVALLE. — LAVALLE 921. — HOY FUNCION tarde y noche: [illegible] dades de la guerra.

ELECTRIC PALACE. — LAVALLE [illegible] — HOY función tarde y noche: [illegible]

[illegible] PALACE. — LIBERTAD [illegible] — HOY [illegible] tarde y noche: Amor [illegible] pies sensibles.

SMART PALACE. — CORRIENTES [illegible] — Hoy función tarde y noche: [illegible] amor no muere, [illegible]

CINE NUEVO. — [illegible] — HOY: Variado programa con [illegible] estrenos.

IMPERIAL. — CANGALLO Y [illegible] — Programa especial [illegible]

EXCELSIOR. — CORRIENTES [illegible] — HOY FUNción tarde y noche: Variado programa con estrenos.

CRISTAL PALACE. — CORRIENTES [illegible]

MIGNON PALACE. — JURAMENTO [illegible]

THE AMERICAN PALACE — [illegible]

BIJOU SALON. — [illegible] — HOY [illegible]

DON JUAN DE GARAY — [illegible] partes.

DE LAS FAMILIAS. — CABILDO [illegible] tarde y noche [illegible] con estrenos.

GRAN SALON ALMAGRO — [illegible] con estrenos.

C[illegible] — [illegible] Hay grandes estrenos.

P[illegible] — [illegible]

ESPAÑA — [illegible]

Dirección Patentes de Invención y Marcas de Fábrica, de Comercio y de Agricultura

Marcas solicitadas el 3 de marzo de 1916

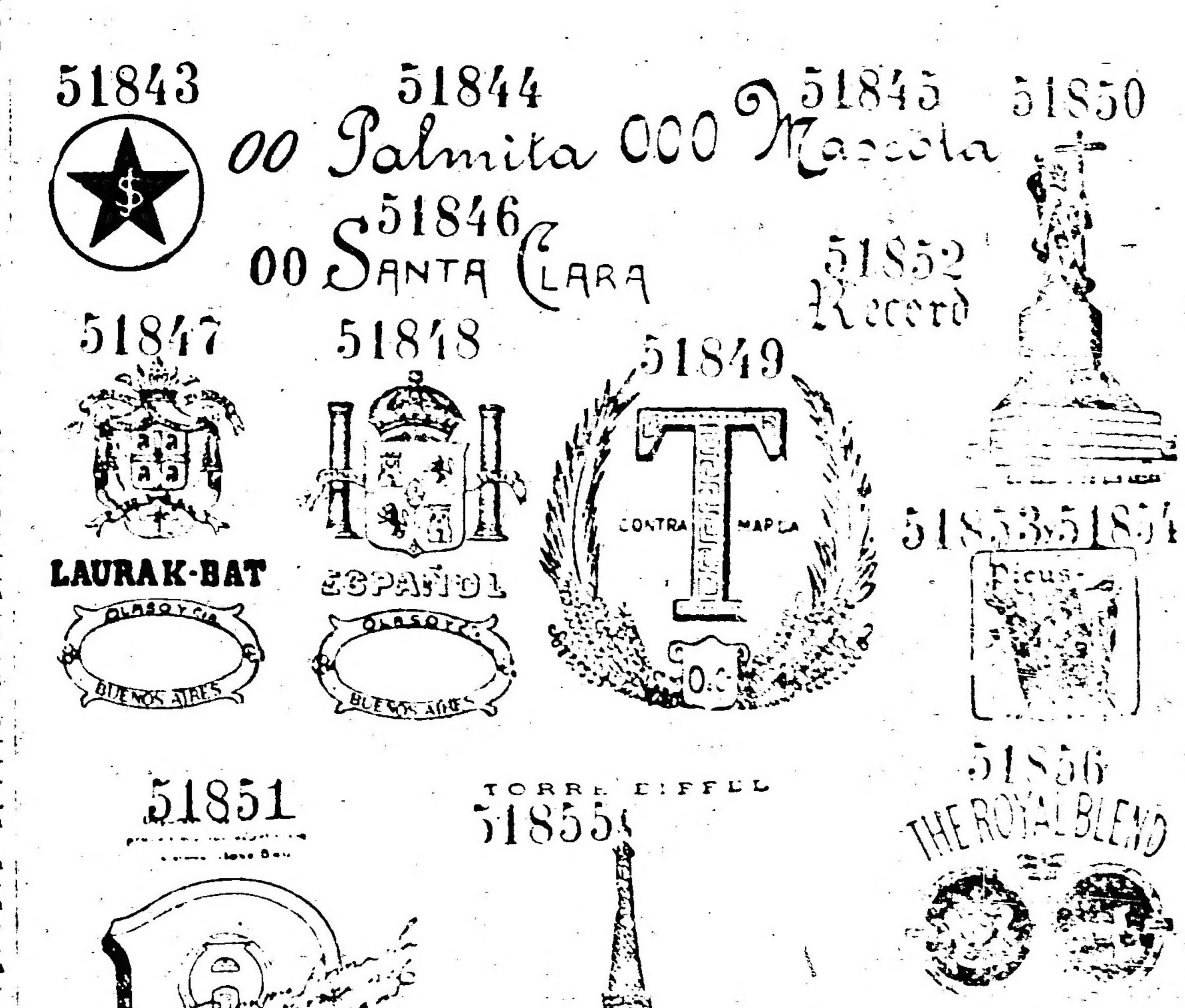

Acta N.o 51.843. — José Soula. — Sombrerería, gorras, etc., clase 16.
Actas Nos. 51.844, 51.845 y 51.846. — Marconetti Hnos. y Cía. — Cereales, harinas, etc., clase 22.
Actas Nos. 51.847 a 51.850. — Olaso y Cía. — Telas y tejidos en general, etc., clase 15.
Acta N.o 51.851. — José Bau y Vergés. — Aceites de oliva, clase 22.
Acta N.o 51.852. — Juan Drivet. — Insecticidas de uso doméstico, clase 2.
Actas Nos. 51.853 y 51.854. — Naamlooze Vennootschap Houtindustrie "Picus". — Maderas en general y en toda forma, de las clases 3 y 12.
Acta N.o 51.855. — Juan L. Gastelli. — Jabones, pomadas, líquidos para limpiar, clase 14.
Acta N.o 51.856. — [illegible] — Bebidas en general, [illegible]
[illegible]
Actas Nos. [illegible] — [illegible] Cía. [illegible]
Actas Nos. 51.861 a 51.863. — [illegible] Compañía [illegible] Escudillas para materas [illegible]

OBLIGADO y Cía.
AGENTES DE PATENTES Y MARCAS — B. MITRE 343

Adolfo Bullrich y Cía.

Sucursales y remates-ferias de haciendas periódicos en Bahía Blanca, Azul, Chascomús, 30 de Agosto, Necochea, Coronel Suárez, Utracán, Quequén y De Bary.

LINCOLN DE PETER MILLER. — UN BUEN lote de 23 borregos Lincoln criados por Nicholson y Watson, origen Dudding y Brocklebank, figurando en el lote varios hijos de Riby Perfect Model, por Riby Gordon 150 gns., campeón en La Royal de 1915 y vendido en ésta en septiembre del mismo año en $ 8.000, importados por el señor Peter Miller, se rematarán

El jueves 9 de marzo, a las 3 de la tarde, en nuestro patio, San Martín 254. 386-v-8 m.

Comisión a cargo de los compradores. — Adolfo Bullrich y Cía.

LINCOLN DE PEARS — Un escogido lote de 17 carneros y 1002 borregos Lincoln criados e importados por el señor A. T. Pears, se rematará

El **miércoles 8 de marzo,** a las 3 de la tarde, en nuestra casa, San Martín 254.

Comisión a cargo de los compradores. — Adolfo Bullrich y Cía. 387-v-mar. 7

Carlos Olmi

JUDICIAL. — EN FLORES. — A PLAZOS.— Finca Helguera 355, entre San Fernando y Morón. A 5 cuadras de la Avenida Rivadavia (altura 7600). 8 metros 66 de frente por 24 metros 42 de fondo. 3 habitaciones, cocina, w. c., aguas corrientes y gas. Base, $ 8.500. Juez, doctor Balarino, secretaría Dobranich, en el juicio Isolabella con la sucesión Lavaggi. El **Viernes 10 de marzo,** a las 4 p. m., en Reconquista 352. 8 o|o a cuenta del precio. Comisión 2 o|o. 357-v-m.-9

ZANOLETTY Y BOUCHE

LAVALLE 1485

JUDICIAL. CASA MEDANOS 1693 ENTRE Trelles y Avenida San Martín, remataremos esta propiedad.

El 19 de marzo, a las 5 p. m., por orden del señor juez doctor Balarino, secretaría del doctor Pizarro en el juicio seguido por Pablo Ornato contra Arcángel Perussi, sobre cobro hipotecario, su terreno se compone de 13.55 de frente por 14.39 en el S. O., 16.80 en el N. E. y 15.11 en su contrafrente, su edificio consta de 2 piezas grandes y una chica, revocadas en cal, pisos de madera, techo de zinc, tasación 5.200 pesos, base las dos terceras partes o sea 3.480 pesos. Seña 8 o|o. Comisión 2 o|o. Datos en la secretaría o en nuestro escritorio, Lavalle 1485.

392|v|21 mz

PEREYRA WALLACE y Cía.

950 VACUNOS 950

50 CAPONES 50

EN DOMSELAAR, F. C. S. EL LUNES 6 de marzo, a la 1 p. m.

Detalle: 25 novillos de 3 y 3 1|2 años, mestizos, gordos; 90 novillos de 2 1|2 y 3 años, carne gorda y gordos; 30 novillos 3 y 4 años, buen estado y clase; 55 novillos 2 y 2 1|2 años, buen estado y clase; 305 novillos de 1 1|2 y 2 años, buen estado y clase, en lotes; 200 novillos de 1 y 1 1|2 años, buen estado y clase en lotes; 74 vacas gordas y especiales, en lotes; 50 vacas entre pesadas y gordas, en lotes; 60 vaquillonas de 1 1|2 años, tamberas, buen estado y clase; 40 vaquillonas 2 años, tamberas, buen estado y clase; 26 vacunos al corte, buen estado; 50 capones consumo.

Los interesados de esta capital en concurrir al remate, podían tomar los trenes que salen de Constitución el día 6 a las 6.45 o 9.20 de la mañana; los de Chascomús, G. Belgrano y estaciones intermedias, deberán tomar el tren que llega a Domselaar el mismo día 6, a las 9.9 de la mañana.

Por informes y pedidos de local en Domselaar, al señor Juan Ordoqui, o a nuestro escritorio, Perú 375. U. T. 704 (Avenida).— Pereyra Wallace y Cía.

390—v. mart. 4

CASARES Hnos. & DIEHL

12 000 VACUNOS EN CHARLONE, F. C. al Pacífico.

En nuestro cuarto remate especial de haciendas que celebraremos en las instalaciones de nuestro representante señor José M. Blanco, en Charlone, F. C. P. (ramal de Rufino a Buchardo) y para el que tenemos consignados hasta la fecha 12.000 vacunos alta mestización Dunham, incluso lotes de 500 a 1000 novillos sola marca de reputados establecimientos.

El domingo 26 de marzo, a la 1 p. m.

Por consignaciones y pedidos de local, dirigirse a nuestros escritorios, Sarmiento 857, o a nuestro representante en Charlone. Oportunamente detalles completos. — Casares Hnos y Diehl 395—v. mar. 25

Banco Hipotecario Nacional

25 DE MAYO 245

CAPITAL

POR EJECUCION JUDICIAL. — CASA CAlle Tandil núm. 2985, entre las de San Pedrito y Quirno. No. Ho. 1876S, serie C.H.A. 6 por ciento. El Banco Hipotecario Nacional rematará en su local el **VIERNES 10 DE MARZO DE 1916, a la 1.30 p. m.,** una casa ubicada en la calle Tandil núm. 2985. Edificio consta de sala, una habitación, cocina y w. c. Terreno mide 8.66 metros de frente al SE., 27.72 metros en el costado SO., 27.76 metros en el del NE. y 8.66 metros en el contrafrente.

BASE DE VENTA, 5.200 $

El comprador continuará haciendo el servicio de la hipoteca originaria de 3.500 pesos que reconoce la propiedad, reducida hoy a $ 3.386 con 803 milésimos y abonará en dinero el exceso sobre esta suma hasta el precio de compra. Los títulos pueden ser examinados en la oficina del Banco antes del remate. Verificado éste no habrá lugar a reclamo. Seña 5 por ciento. Comisión, 1 o|o. Este remate se efectúa con sujeción a lo dispuesto en las leyes vigentes números 8172 y 9155. Por informes, ocurrir al Banco Hipotecario Nacional.

Aviso iniciado en LA EPOCA el 22 de febrero de 1916. 344-v-marzo 10

CAPITAL

POR EJECUCION JUDICIAL — FINCA CAlle Independencia números 1302|06|12 esquina a la de Santiago del Estero, Nos. 801|11|21|31. No. Ho. 4570. Serie C. H. A. 6 o|o. El Banco Hipotecario Nacional rematará en su local el **LUNES 13 DE MARZO de 1916, a las 2.30 p. m.,** una finca ubicada en la calle Independencia números 1302|06|12 esquina a la de Santiago del Estero números 801|11|21|31. Edificio consta de cinco casas con las siguientes distribuciones: Independencia 1312, se compone de sala, comedor, tres habitaciones, cocina, w. c. y patio. Independencia 1302|06 esquina Santiago del Estero 801, formado por un salón de negocio en la esquina y otro salón por la calle Independencia, patio, w. c., etc. Santiago del Estero 811, salón de negocio, dos habitaciones, w. c., etc. Santiago del Estero 821, salón de negocio, una pieza, cocina, w. c., etc. y Santiago del Estero 831, sala, tres habitaciones, cocina, w. c., etc. Terreno mide: 20.10 metros de frente al N., 27.42 metros de fondo, teniendo en el contrafrente 18.90 metros y en el E., un martillo a su favor que empieza en la esquina de Independencia y Santiago del Estero, de 1.70 metros en el N., y 10.15 metros de fondo hacia el S., donde termina en 1 metro de ancho, con lo poco más o menos que resulte entre muros divisorios.

BASE DE VENTA, $ 62.000 z

El comprador continuará haciendo el servicio de la hipoteca originaria de $ 50.000 que reconoce la propiedad, reducida hoy a pesos 46.798 con 051 milésimos y abonará en dinero el exceso sobre esta suma hasta el precio de compra. Los títulos pueden ser examinados en la oficina del Banco antes del remate. Verificado é te no habrá lugar a reclamo. Seña 5 o|o. Comisión 1 o|o en dinero efectivo. Este remate se efectúa con sujeción a lo dispuesto en las leyes vigentes números 8172 y 9155. Por informes, ocurrir al Banco Hipotecario Nacional.

Aviso iniciado en LA EPOCA el 23 de febrero de 1916. 348|mz|13

CAPITAL

CASA CALLE LOBOS Nos. 3801|17 ESQUIna a la de Martínez Castro. No. Ho. 1149. Serie C. H. A. 6 o|o. El Banco Hipotecario Nacional rematará en su local el **LUNES 13 DE MARZO DE 1916,** a la 1 p. m., una casa, ubicada en la calle Lobos números 3801 y 3817 con edificio compuesto de: tres habitaciones, dos piecitas, w. c., etc., y en terreno que mide 13.12 metros de frente al N. E. (calle Martínez Castro) 31.81 metros en su otro frente al S. E., sobre Lobos 10.04 metros en el costado S. O., y 30.77 metros en el costado N. O.

BASE DE VENTA, $ 4.500.

El comprador continuará haciendo el servicio de la hipoteca originaria de $ 4.000 que reconoce la propiedad, reducida hoy a pesos 3.687 con 644 milésimos y abonará en dinero el exceso sobre esta suma hasta el precio de compra. Los títulos pueden ser examinados en la oficina del Banco antes del remate. Verificado éste, no habrá lugar a reclamo. Seña 5 o|o y comisión 1 o|o que serán exigidas en efectivo en el acto del remate, el que se efectúa con sujeción a lo dispuesto en las leyes vigentes números 8172 y 9155. Por informes ocurrir al Banco Hipotecario Nacional (25 de Mayo número 245, capital federal) o a su sucursal en Salta.

Aviso iniciado en LA EPOCA el 4 de marzo de 1916. 394-v-mar. 22.

SUCURSAL SALTA

CAMPO EN LA COLONIA RIVADAVIA, departamento Rivadavia, partido General Belgrano. Préstamo número H.a 121|5506; serie E. — El Banco Hipotecario Nacional rematará en el local de su sucursal en la ciudad de Salta, establecida en la calle Alsina número 16 al 18, el día **MIERCOLES VEINTE Y DOS DE MARZO DE MIL NOVECIENTOS DIEZ Y SEIS, A LAS DOS DE LA TARDE,** un campo situado en la colonia Rivadavia, departamento Rivadavia, partido General Belgrano, jurisdicción de la provincia de Salta, señalado con el número 24, el que se encuentra limitado: al norte, con terrenos fiscales; al sur, con el antiguo cauce del río Bermejo; al este, con el lote número 25, propiedad de la sucesión de don Félix Giménez, y al oeste, con propiedad de don Pablo Argarañaz. La superficie calculada de este campo es de media legua de frente sobre el río citado, por dos leguas de fondo; pero no existiendo plano ni mensura, esta venta se hará ad-corpus. El campo tiene buenos pastos naturales, abundantes bosques con madera y le sirve de abrevadero el río Bermejo.

BASE DE VENTA, $ 1.000

El comprador continuará haciendo el servicio de una hipoteca de $ 1.000 que reconoce la propiedad, reducida hoy a $ 227 con 210 milésimos y abonará en dinero el exceso sobre esta suma hasta el precio de compra. Los títulos pueden ser examinados en la oficina del Banco antes del remate. Verificado éste, no habrá lugar a reclamo. Seña 5 o|o y comisión 1 o|o que serán exigidas en efectivo en el acto del remate, el que se efectúa con sujeción a lo dispuesto en las leyes vigentes números 8172 y 9155. Por informes ocurrir al Banco Hipotecario Nacional (25 de Mayo número 245, capital federal) o a su sucursal en Salta.

Aviso iniciado en LA EPOCA el 4 de marzo de 1916. 394-v-mar. 22.

BANCOS

BANCO ESPAÑOL DEL RIO DE LA PLATA— Casa matriz en Buenos Aires, Reconquista número 200.

Capital subscripto	$ 100.000.000.—m|n.
Capital realizada	" 97.942.980.— "
Fondo de reserva	" 47.656.348.88 "
Prima a cobrar	" 1.234.212.— "

Sucursales:

En el exterior: Barcelona, Bilbao, Coruña, Génova, Hamburgo Londres, Madrid, Montevideo, con una agencia, París, Río de Janeiro, Sao Pablo, Santos San Sebastián, Valencia y Vigo.

En el Interior: Adolfo Alsina, Bahía Blanca, Barcarce, Bartolomé Mitre, Concordia, Córdoba, Dolores La Plata, Lincoln, Lomas de Zamora, Mendoza, Mercedes, (Buenos Aires), Mar del Plata, Mercedes, (San Luis), 9 de Julio, Pergamino, Pehuajó, Posadas, Rivadavia, Rosario con una agencia, Rafaela, Salliqueló, Salta, San Juan, San Nicolás, Santa Fe, Santiago del Estero, San Pedro, Tres Arroyos, Tucumán y Villaguay.

Agencias en la capital:

Número 1, Pueyrredón 135; núm. 2, Alsinante Brown 1422; núm. 3, Vieytes 2900; núm. 4, Cabildo 2027; núm. 5, Santa Fe 2201; núm. 6, Corrientes 3200; núm. 7, Entre Ríos 1145; núm. 8, Rivadavia 6902; núm. 10, Bernardo de Irigoyen 1399, núm. 11, Cáseros 3965; núm. 12, Charcas 1357; número 15, Bernardo de Irigoyn 364; núm. 16, Reconquista y Paseo de Julio.

Corresponsales directos en todos los países.

Abona por depósitos en moneda legal y oro sellado:

En cuenta corriente	1 1|2 o|o
A 30 días	1 1|2 "
A 60 días	2 1|2 "
A 90 días	3 1|2 "
A 6 meses	4 "
A mayor plazo	convenc.
Depósitos a premio con libreta desde 10 pesos moneda nacional hasta 10.000 $	
después de 60 días	4 o|o

Cobra:

En cuenta corriente	9 o|o
Descuentos generales	convenc.

El Banco se ocupa de toda clase de operaciones bancarias en general. — Buenos Aires, Diciembre 31 de 1915. — Elías D. Arambarri, gerente general.

BANCO FRANCES DEL RIO DE LA PLATA. — Reconquista 157, Buenos Aires. — Sucursales Rosario de Santa Fe y Bahía Blanca. Corresponsal en París: Banque Argentine et Francaise, 85 Boulevard Haussman 85.

Abona por año, oro sellado y curso legal:

Por depósitos en cuenta corriente	1 o|o	1 o|o
Id. id. a plazo fijo de 30 días	1 1|2 "	1 1|2 "
Id. id. a plazo fijo de 60 días	2 1|2 "	2 1|2 "
Id. id. a plazo fijo de 90 días	3 1|2 "	3 1|2 "
Id. id. a mayor plazo	convencional.	
Id. id. en Caja de Ahorros, después de 60 días	4 o|o	4 o|o

Cobra:

Por adelantos en cuenta corriente	9 "	9 "
Descuento de pagarés y letras	convencional.	

Todas las operaciones bancarias. Emisión de giros y cartas de crédito. Transferencias telegráficas.

Títulos, Cobranzas de cupones y valores.

Administración de propiedades; Colocaciones hipotecarias por cuenta de terceros.

Servicio especial de giros postales francesas y remesas de fondos a los movilizados. — Roberto Dolacre director general.

CONVOCATORIAS

MINISTERIO DEL INTERIOR

Convocatoria a elecciones

Buenos Aires, febrero 3 de 1916.

Atento a lo dispuesto por los artículos 22 y 23 de la Ley Elecciones Nacionales de febrero 13 de 1912 (N.o 8871).

EL PRESIDENTE DE LA REPUBLICA

Decreta:

Artículo 1.o Convócase al pueblo de la Capital Federal para el día domingo 2 de abril próximo, con el objeto de que proceda: 1.o, a la elección de cuarenta y cuatro electores de Presidente y Vicepresidente de la República; 2.o, a la elección de once diputados al honorable Congreso de la Nación, en reemplazo de los ciudadanos Marcelo T. de Alvear, José L. Cantilo, Enrique Dickmann, Luis María Drago, Vicente C. Gallo, Juan B. Justo, Fernando Saguier, Delfor del Valle y Estanislao S. Zeballos, que terminan su mandato el día 30 de abril próximo, y de los ciudadanos Alfredo L. Palacios y Laura Lagos, que renunciaron y cuyos mandatos terminaban en la misma fecha.

Art. 2.o De conformidad con lo prescripto en los artículos 55 y 58 de la mencionada Ley, cada elector votará por treinta electores de Presidente y Vicepresidente de la República, colocando en un mismo sobre las listas de los candidatos.

Art. 3.o Comuníquese, publíquese, dése al Registro Nacional y archívese. — PLAZA. — Miguel S. Ortiz.

300—v. ab. 1.

AVISOS POPULARES

DIEZ CENTAVOS POR PUBLICACION

TRABAJOS PEDIDOS

COCINERA PERFECTA SE NECESITA CON URgencia, también una buena sirvienta, casa extranjera de cuatro personas, sin chicos; calle 11 de Septiembre 1710, Belgrano.

COCINERA PARA LA CIUDAD DE CORDOBA, se necesita que conozca perfectamente su oficio y con recomendaciones; tratar de 2 a 5 p. m., Córdoba 939.

COCINERA Y MUCAMA DE COMEDOR O MATRImonio se necesitan para matrimonio inglés, inútil presentarse si no tienen recomendaciones; Inglés, Uruguay 871, de 4 a 6.

MUCHACHA RECOMENDADA PARA FAMILIA DE dos personas, se necesita. Ocurrir Rivadavia 1906, 4.o piso, Dto. H.

MUCAMA SERIA QUE SEPA SU OBLIGACION, SE necesita para atender un nene, sueldo 30 $. Rivadavia 1227, de 10 a 12.

MUCHACHA DE 14 a 17 años NECESITASE PARA ayudar en quehaceres de casa, hay sirvienta, Vidal 2018, de 9 a. m. a 3 p. m.

NIÑera ALEMANA SE NECESITA, SANTA FE 3133.

NECESITASE PERSONA FORMAL, DE 40 A 50 años, sola, argentina, con cama; Lavalle 563, tratar de 10 en adelante.

SE NECESITA UNA SIRVIENTA, CALLE VIAMONte 1077.

SIRVIENTA SE NECESITA PARA MATRIMONIO solo, sueldo 25 $; Emilio Mitre 407.

SIRVIENTA PARA COCINA SE NECESITA, SUELdo 40 $; Ecuador 879.

TRABAJOS OFRECIDOS

CORREDOR O COMISIONISTA CON MUY BUEnas relaciones en toda la provincia de Entre Ríos se ofrece, y da referencias de primer orden. Dirigirse por carta a Jorge Domínguez, Concepción del Uruguay, Entre Ríos. derm.

COCINERA SE OFRECE CON BUENAS RECOMENdaciones; General Guido 1699.

COCINERA SE OFRECE CON BUENAS RECOMENdaciones; Charcas 1254.

COCINERA DE PROFESION, ITALIANA, SE OFREce; Victoria 2509.

JAPONES JOVEN SE OFRECE PARA MUCAMO de comedor, muy práctico, habla bien el castellano; a M. K., calle Patagones 727.

MUCAMA VASCA, PARA CORTA FAMILIA SE ofrece; Montevideo 578, lechería.

MUCAMA SERIA SE OFRECE CON BUENOS INformes; D. D., Paraná 682.

MUCAMA ARGENTINA, SE OFRECE CON BUEnos informes; Tucumán 1671.

Señora JOVEN SE OFRECE PARA TODO TRABAjo, con retiro, lava y plancha, sueldo 40 $; Uruguay 163.

Señora VIUDA, JOVEN CON niña DE 6 años DEsea trabajo en casa seria de persona sola o corta familia; Federico Lacroze 2368.

Señora FORMAL, SE OFRECE CON BUENAS REcomendaciones; tratar con G. L., Moldes 1960.

TAPICERO FRANCES RECOMENDADO, OFRECEse para casas de familias. Hace toda clase de trabajo, especialidad en cortinados, muebles, fundas y tapizar paredes. Precios módicos, Canning 488, U. T. 2013, Mitre. v. Marzo 15.

VENTAS VARIAS

ESCARAPELAS CON LA FOTOGRAFIA DEL DOCtor Hipólito Irigoyen a $ 8.00 el ciento. Pedidos a Avaca Bustos y Cía., Sarandí 866. 3199 v. Mar. 4.

SE VENDE UNA MAQUINA DE CINE, MARCA Gaumont en buen estado, por datos en este diario.

BICICLETA DE MEDIA CARRERA, VENDO BArato, Reconquista 61. 384 v. 5 Marzo.

ALQUILER DE CASAS

PIEZA ALQUILASE PERSONAS MAYORES, LUZ eléctrica, baño, comodidades, Dpto. 3. Charcas 1532, $ 15.

EDICTOS JUDICIALES

El señor juez de 1.a instancia en lo civil de la capital de la República, doctor don Roberto Repetto, ha dispuesto se cite, llame y emplace por el término de treinta días, contados desde la primera publicación del presente, a todos los que se consideren con derecho a los bienes dejados por don JOSE DE MARCO, ya sean como herederos o acreedores, para que dentro de dicho término comparezcan a deducir sus acciones en forma, por ante su juzgado y secretaría del que suscribe, bajo apercibimiento de lo que hubiere lugar por derecho.

Buenos Aires, Febrero 5 de 1916. — Leocadio Paz, secretario. 287 v. 14 Marzo.

Por disposición del señor juez de primera instancia en lo civil de la Capital de la República, doctor Julián V. Pera se cita, llama y emplaza por el término de treinta días, contados desde la primera publicación del presente, a los acreedores de don ARTURO A. MARCHESE, para que dentro de dicho término presenten al síndico doctor Angel G. Carranza Mármol, domiciliado calle Talcahuano número 469, los títulos justificativos de sus créditos bajo apercibimiento de lo que hubiere lugar por derecho.

Buenos Aires, Febrero 4 de 1916. — Luis García Fernández, secretario. 296 v-17 Marzo.

Por disposición del señor juez de comercio de la Capital Federal, doctor Eduardo M. Naón, se hace saber por el término de tres días a don LUIS CURTI. La sentencia dictada en el juicio que le siguen los señores Barthe, Cordera y Cía., por cobro ejecutivo de pesos: "Buenos Aires, Diciembre 27 de 1915. — Autos y Vistos: No habiendo la parte ejecutada opuesto excepciones legítimas dentro del término de ley, sentencio este juicio de trance y remate y mando se lleve adelante la ejecución hasta hacerse íntegro pago al acreedor del capital, intereses y costas, a cuyo efecto regulo los honorarios del apoderado señor Gatti en la suma de cincuenta pesos moneda nacional. A los efectos del art. 499 del Cód. de Procs. publíquense edictos por el término de tres días en los diarios "Boletín Judicial" y LA EPOCA. — Firmado, E. M. Naón. Ante mí: D. González Gowland.

Buenos Aires, 3 de Febrero de 1915. — D. González Gowland. 382 v. Marzo 6.

Por disposición del señor juez de comercio de esta capital, doctor Eduardo M. Naón, se hace saber al público, por el término de tres días, contados de la primera publicación del presente, que la sociedad comercial que giraba en esta plaza, bajo el rubro de "DIEZ y BUONI", ha sido disuelta por escritura de fecha nueve de Noviembre de mil novecientos quince, pasada ante el escribano don Rafael Vigliano, habiéndose hecho cargo del activo y pasivo de la misma don Alejandro Díez.

Buenos Aires, 28 de Febrero de 1916. — L. Martín y Herrera. 383 v. Marzo 6.

El señor juez de primera instancia en lo civil de la Capital Federal, ha dispuesto se haga saber por el término de tres días, contados de la primera publicación del presente, la sentencia recaída en los autos caratulados: "Sabaría don Jorge y Hermano contra el propietario del terreno de la calle Achaval entre Convención y Directorio, sobre cobro de firmados" cuya parte dispositiva se transcribe: "Buenos Aires, Octubre cinco de 1915. — Por ésto y de acuerdo con lo dispuesto por los artículos 487, 498 507 del Cod. de Procedimientos, fallo mandando llevar esta ejecución adelante hasta hacerse al acreedor íntegro pago del capital, intereses y costas, a cuyo efecto regulo el honorario del doctor Sabaría en la cantidad de noventa pesos moneda nacional y en la de treinta pesos de igual moneda los de los procuratorios de Campi. Notifique el empleado Molina y rep. la foja. — Gerónimo Balarino. Ante mí: Horacio H. Dobranich.

Buenos Aires, Marzo de 1916. — Horacio H. Dobranich. 391 v. 7 Marzo.

LICITACIONES

DIRECCION GENERAL DE IRRIGACION

Llámase a licitación pública hasta el día 3 de Abril de 1916, a las 3 y 30 p. m., para la provisión de un puente metálico de 125 metros de longitud en 9 tramos. Las bases y condiciones de licitación y juego de planos se obtendrán en la Oficina de Compras de la Dirección General de Irrigación, calle Belgrano 124, 1er. piso.

Buenos Aires, Enero 4 de 1916. — Julio Malmann secretario. 136 v 3 Abril.

MINISTERIO DE GOBIERNO

AVISO OFICIAL

Llámase a licitación por el término de quince días a contar desde la fecha para la provisión de los artículos necesarios con destino a la confección de calzados y uniformes para el personal de servicio de la Administración de acuerdo con el pliego de bases y condiciones que estarán a disposición de los interesados en la Inspección General de Prisiones.

2.o Las propuestas deberán presentarse en el despacho del oficial mayor del ministerio de Gobierno y serán abiertas el día 16 del actual, a las 2 p. m. ante el escribano mayor de gobierno.

La Plata, marzo 1.o de 1916.—Francisco del Frade, oficial mayor. 380 vmarzo29

Intendencia Municipal de la Capital

Llámase a licitación pública para la provisión de drogas y útiles con destino a la Asistencia Pública para los servicios de la repartición durante el primer semestre del año en curso.

La licitación tendrá lugar el día 4 de marzo próximo a las 11 a. m. El pliego de condiciones correspondiente, puede consultarse en la oficina de licitaciones de la intendencia municipal (Avenida de Mayo y Bolívar, primer piso) — Febrero 24 de 1916.—El secretario. 351-v-mz 4

Intendencia Municipal de la Capital

Llámase a licitación para la provisión de harinas alimenticias con destino a la Sección Protección de la Primera Infancia de enl ente de la Asistencia Pública, durante el primer semestre del año en curso.

La licitación tendrá lugar el día 9 de marzo, a las 2 p. m. El pliego de condiciones correspondiente puede consultarse en la Oficina de Licitaciones de la Intendencia Municipal (Avenida de Mayo y Bolívar, primer piso).—Buenos Aires, febrero 29 de 1916.—El secretario. 370-v-mar. 10.

Intendencia Municipal de la Capital

Llámase a licitación pública para la impresión del Anuario Estadístico de la Ciudad de Buenos Aires, correspondiente al año de 1915; de acuerdo con el pliego de condiciones que puede consultarse en la Oficina de Licitaciones de la Intendencia Municipal (Avenida de Mayo y Bolívar, primer piso).

La licitación tendrá lugar el día 10 de marzo próximo, a las 2 y 1|2 p. m. Expediente 30.837-D-1916.—Febrero 29 de 1916.—El secretario. 371-v-mar 10

Intendencia Municipal de la Capital

CITACION

Encontrándose en el depósito del Cementerio del Norte los restos que a continuación se mencionan Juana P. de Santillán, fallecida el 17 de Julio de 1897; Carlos Sartori, fallecido el 30 de agosto de 1896; Manuel y Narciso Olavarría; Lucio y Guillermo Ares, fallecidos en Enero y Febrero de 1895; Federico Losada, fallecido el 28 de Marzo de 1871; Oliver y Aurora Quiroga; María Rella; Eusebia Arce, fallecida el 27 de Julio de 1907; Lorenzo Farrulla, fallecido el 8 de Octubre de 1864; María Josefa Almeida de S. de Gómez, fallecida el 10. de Julio de 1864; Elsa F. Castro, fallecida el 23 de Marzo de 1910; Aníbal V. de la Torre, fallecido el 17 de Octubre de 1881; y cinco cajones sin identificar, cítase a los deudos que se consideren con derecho a ellos para que dentro del plazo de 30 días comparezcan ante la administración del Cementerio del Norte para proceder a su retiro, pues en caso contrario la Dirección General de Cementerios queda facultada para ordenar su envío al osario general.—El secretario.

360 v. Marzo 31.

PROFESIONALES

MEDICOS

ANALISIS LABORATORIOS Y FARMACIA *Abierto Día y Noche*
SUIPACHA 477 U. T. 818, LI erlad DOCTORES **NELSON**

Doctor CANTARELL Especialista en las enfermedades de la piel, v.as urinarias, secretas de ambos saxos y las propias de las señoras. Tratamiento científico, eficaz y rápido de la neurastenia, debilidad vital y agotamiento.
De 2 a 5 p. m. LAVALLE 910 y 8 a 9 p. m.

Dr. A. F. CELESIA
Cirugía y enfermedades de señoras. De 2 a 4 p. m. — Bartolomé Mitre 1791.

DOCTOR PICCININI
Especialista en enfermedades secretas; gastro intestinales y piel. — Consultas de 11 a 12 a. m. y de 4 a 6 p. m. Consultas 5 pesos, aplicaciones del 914, 20 $. — Corrientes 1211. 196 v Abril 18.

DOCTOR W. E. ESCUDERO
Señoras, niños y partos. Lunes y viernes, de 4 a 6 p. m. — Arenales 1592. — U. Telef. 238, Juncal.

DOCTOR A. C. REBUFFO
Enfermos de los ojos
Consultas de 10 a 11 y 2 a 6 p. m.
Bmé MITRE 1038 per.

Dr MAMERTO ACUÑA
Profesor de la Facultad de Medicina. Enfermedades de niños. Consultorio de 2 á 4 p. m. MAIPU 817.
208 v. Julio 22.

DOCTOR ELIZALDE
Especialista en vías urinarias, jefe de clínica del servicio de las enfermedades del riñón, próstata, vejiga, etc., en el hospital San Roque. Consultas de 2 a 6. MAIPU 13. 269 v. 22 Abril.

DOCTOR A. NOCETI
Enfermedades de los ojos y prescripción de anteojos. De 1 a 6 p. m.
MAIPU 535. per.

DOCTOR MARTIN M. TORINO
Médico cirujano. Enfermedades crónicas e internas. Ha trasladado su consultorio a ARENALES 1619. Consultas de 1 a 3. 212 v. Julio 24.

DOCTOR E. G. FIGUEROA
Afecciones intestinales, estómago y abdominales, tratamiento especial de las hemorroides. — Santa Fe 1775. De 3 a 6 de la tarde.

Doctor CASTAÑEDA
Garganta, nariz y oído. Jefe de clínica de la especialidad en el Hospital Durand. — Esmeralda 821.— Consultas de 4 a 6. 336 v. 21 Mayo.

ABOGADOS

Dr. FRANCISCO BEIRO
TALCAHUANO 287 U. T 796. Libertad.

DOCTOR VICENTE C. GALLO
Estudio: Avenida de Mayo 1411.
U. T. 665 (Libertad)

DOCTOR FERNANDO SAGUIER
Estudio: Florida 440.
U. T. 6087 (Avenida)

DOCTOR TOMAS DE VEYGA
Estudio: Sarmiento 643. U. T. 6060 (Aven.)
La Plata, calle 7 N.o 791. U. T. 377, La Plata

DOCTOR LEOPOLDO MELO
Estudio: Bmé. Mitre 311
U. T. 1913 (Avenida) y 1866 (Juncal)

Dr. TOMAS A. LE BRETON
Estudio: Bmé. Mitre 343

Dr. ERNESTO CORVALAN
Estudio: Avenida de Mayo 981
U. T. 3900 (Libertad)

DOCTOR JULIO A. ROJAS
Estudio: Uruguay 543. Dpto. 2.
U. T. 1955, (Libertad)

Estudio de los Dres.
CELESIA Y SILVA
Tucumán 900, U. T. 1465 (Libertad)

DOCTOR LUIS J. ROCCA
Anchorena 626.—U. T. 841 (Mitre)

DOCTOR ELEODORO LOBOS
Estudio: Maipu 462
U. T. 22 (Avenida) y 3710 (Avenida,

DOCTOR EMILIO ZORRAQUIN
Estudio: Cangallo 666
U. T. 270 (Avenida) y 3894 (Juncal)

Doctor Leonardo Pereyra Iraola
Estudio: Florida 880. U. T. (Av.)
Esmeralda 1212. U. T. 1521 (Juncal)

DOCTOR VICTOR M. MOLINA
Estudio: Avenida de Mayo 605
U. T. 4954 (Avenida)

Dr. DOMINGO E. SALABERRY
Defensa 188

Doctor Andrés Ferreyra
Estudio: Lavalle 1378
Unión Telefónica 4240 (Libertad)

DOCTOR RAUL MANRIQUE
Estudio: Sarmiento 2229
U. T. 6197 (Avenida) y 357 (Mitre)

DOCTOR JOSE M. GIUFFRA
Estudio: Talcahuano 446

DOCTOR PEDRO A. FOX
Estudio: B. Mitre 754

DOCTOR CARLOS F. MELO
Atiende personalmente su estudio de abogado
URUGUAY 546 U. T. 3784 (Lib.)

DOCTOR M. ALVAREZ COMAS
Abogado
U. T. 3554, Avenida Sarmiento 412

DOCTOR HIPOLITO LEYS
Estudio: Lavalle 930, U. T. 3608 (Lib.)

INFORMACIONES DE ÚLTIMA HORA

Servicio Telegráfico del Exterior

Explosión en el fuerte La Courtine

De la cintura de defensa de París

Veinte muertos y numerosos heridos

INVESTIGACION OFICIAL

PARIS, marzo 4. — Esta mañana se ha oído en esta capital una formidable detonación.

Está circulando el rumor de que se ha producido una seria explosión en la fábrica de municiones de Saint Denis.

PARIS, marzo 4. — La detonación que se ha oído esta mañana ha sido producida por la explosión de La Courtine, que es uno de los fuertes de la doble corona de fortificaciones que defienden a Saint Denis. Este fuerte contenía explosivos y granadas.

La explosión produjo un violento incendio, que se está combatiendo enérgicamente.

Se continúan produciendo explosiones parciales.

Unas veinte personas resultaron muertas. Hay que lamentar también numerosos heridos.

PARIS, marzo 4. — La explosión del fuerte La Courtine produjo al principio un momento de pánico, pues se supuso que era un nuevo ataque de zeppelines. Otros suponían que era la voladura de alguna fábrica y nadie imaginó que fuera la voladura de un fuerte, dadas las precauciones que se toman para evitar esos accidentes.

Inmediatamente las autoridades civiles y militares se trasladaron al lugar de la catástrofe, viéndose allí en los primeros instantes al ministro de Guerra, general Gallieni.

El cuerpo de bomberos de París salió rápidamente a sofocar el incendio.

Varias casas vecinas al fuerte sufrieron serios desperfectos.

Reina cierta confusión acerca del número de víctimas. Según unos los muertos son solamente veinte y 90 el de los heridos. Otros hacen ascender esta cifra al triple.

El general Gallieni ordenó se instruya inmediatamente una investigación, para depurar responsabilidades. Se abriga la sospecha de que la explosión del fuerte La Courtine es obra de manos criminales.

El suceso ha causado sensación y algún temor, pues se recuerda que esta clase de accidentes viene repitiéndose con desoladora frecuencia.

Descubrimiento de municiones en Changhai

LONDRES, marzo 4. — Según un despacho procedente de Changhai la policía descubrió cinco cajones de municiones para artillería escondidos en algunos pozos de una casa alemana.

Estas municiones estaban destinadas para las Indias.

La feria de Londres

EXITO COMPLETO

LONDRES, marzo 4. — Se anuncia que la feria inglesa de muestras, destinada a reemplazar la feria alemana de Leipzig y que se realizó en el museo Victoria Albert, clausuró sus puertas ayer. Ella duró quince días y tuvo éxito todavía más grande que la feria del año pasado.

Se entraba en ella solamente por medio de invitación. Entre los 1.000 visitantes que diariamente concurrían, la mayor parte eran compradores serios, llegados de todas las partes del mundo: había hasta de Túnez y Java. La cifra de los negocios fué enorme.

Uno de los expositores anunció ayer que con motivo del gran número de órdenes recibidas, ya no podría por este año, aceptar más, pues sus talleres están sobrecargados.

Un gran número de casas habían expuesto objetos que antes de la guerra, eran el monopolio exclusivo de la fabricación alemana. Esos objetos fueron muy admirados y los fabricantes registraron numerosos pedidos.

Hay que señalar especialmente a numerosas casas que han creado durante el año pasado juguetes baratos, que antes eran exclusivamente comprados en Alemania.

La ofensiva alemana contra Verdun

PARIS, marzo 4. — El comunicado oficial dado a la publicidad por el gobierno francés anuncia lo siguiente:

"El bombardeo ha sido mantenido bastante activo durante la noche en los diferentes sectores de la región de Verdun, pero los alemanes no pronunciaron ninguna acción de infantería.

"En los Eparges impedimos al enemigo de ocupar el cráter producido por la explosión de una de sus minas.

"No hubo nada de importante que señalar en el resto del frente excepto los cañoneos habituales.

INFORMACION DESAUTORIZADA

PARIS, marzo 4. — "Le Temps" dice que es completamente falsa la noticia dada por el almirantazgo alemán anunciando que dos cruceros auxiliares franceses habían sido echados a pique por los submarinos alemanes.

PARTE OFICIAL INGLÉS

Telegrama recibido por el ministro británico en Buenos Aires, del ministro de Relaciones Exteriores de Londres.

1 de marzo 6.45 p. m.

Oficial. — En vista de la reciente publicación por parte del gobierno alemán de un memorándum, referente al régimen de los buques mercantes armados, el almirantazgo, ha decidido publicar las instrucciones actualmente en vigor para los buques mercantes británicos armados para su propia defensa.

Estas instrucciones, fechadas el 10 de Octubre de 1915, rigen la actuación de los buques mercantes armados en la siguiente forma: 1.o El derecho para las tripulaciones de los buques mercantes para resistir la visita y de defenderse ellos mismos, bien reconocido en la ley internacional, es expresamente admitido por las reglas alemanas de presa en el complemento publicado en Junio de 1914, cuando fué conocido que numerosos buques mercantes iban a ser armados en defensa propia. 2.o El armamento les es proporcionado solamente para resistir los ataques por parte de los buques enemigos armados, no pudiendo ser usado con cualquier otro propósito. 3.o Los buques mercantes armados no podrán nunca dificultar o prohibir el libre tránsito de otros buques o trenes de pesca, amigos, neutrales u hostiles. 4.o El carácter de los buques mercantes británicos armados, no podrá ser cambiado en alta mar.

Reglas para el ejercicio del derecho de propia defensa:

1.o El oficial comandante es responsable de la apertura y cesación del fuego. 2.o La participación en la resistencia armada, debe ser limitada a las personas que actúen bajo el mando del oficial. 3.o Antes de abrirse el fuego la bandera británica deberá ser izada. 4.o El fuego no deberá ser abierto o continuado contra un buque que se parara, haya arriado su bandera o haya indicado de cualquier manera su intención de rendirse. 5.o Su expresión "armamento" incluye no solamente los cañones, sino también los fusiles y ametralladoras en el caso que el buque los tuviera. 6.o Las municiones empleadas deberán ser conformes al artículo 23 de la convención de La Haya, número 4, 1907. Los proyectiles deberán contener substancias sólidas y no podrán ser divididos o dispuestos de manera que después de estallados puedan producir fragmentos explosivos. El uso de balas explosivas es prohibido.

Circunstancias en las cuales el armamento debe ser empleado:

1.o El armamento es proporcionado únicamente para la defensa y la misión del comandante es de evitar su acción en todas las ocasiones posibles. 2.o La experiencia indica que submarinos y aviones enemigos han atacado frecuentemente buques mercantes sin aviso; es importante, pues que las fuerzas mencionadas no puedan acercarse lo suficientemente para que un torpedo o una bomba lanzado sin aviso puedan surtir un efecto seguro. Los submarinos y aviones británicos y aliados tienen orden de no acercarse a los buques mercantes; por consiguiente debe presumirse que todo submarino o avión que se acerque ó persiga algún buque mercante, lo hace con intenciones hostiles. En este caso el fuego deberá ser abierto en defensa propia, para impedir que la fuerza hostil no pueda acercarse a una milla de [illegible] torpedo. 3.o Los buques mercantes armados que traten de asistir a la tripulación de un buque naufrago no puede hacer acto de hostilidad; pero si el mismo buque es atacado mientras lo hiciere deberá abrir el fuego en su propia defensa. 4.o Deberá recordarse que la bandera es una prueba de la nacionalidad. Los submarinos y buques mercantes armados alemanes han usado frecuentemente la bandera británica, aliadas o neutrales para acercarse sin oposición; por más que la costumbre de disfrazarse bajo falsos colores para escapar a la captura, constituye un legítimo ardid de guerra, su adopción por parte de los buques armados en defensa propia puede fácilmente dar lugar a malas interpretaciones. Por eso les es prohibido a esos buques adoptar formas de disfraz que puedan ser causa de error por parte de los buques neutrales.

Estas instrucciones, que rigen en la actualidad son las últimamente dictadas. Los que se han dictado posteriormente no lo han sido para su mejor aplicación y mayor claridad en la interpretación del carácter puramente defensivo de los buques mercantes armados.

Y es a causa de tortuosas interpretaciones dadas a esas instrucciones y del falso carácter dado a su interpretación por parte del gobierno alemán que el almirantazgo [illegible] desearía tranquilizar a los neutrales mediante la publicación "in extenso" de dichas instrucciones.

BRASIL

El ministro en la Argentina — El presidente de San Paulo — Accidente fatal — El carbón — El tasajo — Otras noticias

RIO DE JANEIRO, marzo 4. — El ministro del Brasil en la Argentina, doctor Luiz Martins de Souza Dantas, parte hoy con destino a la estación de aguas de Caxambú, donde se encuentra el ministro de Relaciones Exteriores, general Lauro Müller, de quien va a despedirse, pues el 1o se embarcará a bordo del vapor holandés "Hollandia", de regreso a Buenos Aires.

—El nuevo presidente del estado de San Paulo, doctor Altino Arantes [illegible] actual presidente del mismo estado se embarcará el [illegible] en el puerto de Santos con destino a Buenos Aires.

El distinguido viajero se trasladará a la capital argentina y visitará también Santiago y Montevideo, con simple carácter particular no invistiendo representación oficial alguna.

—Comunican de Belem de Pará que ha tenido un fin trágico el inspector general de la iluminación de Río Janeiro, ingeniero Paulo de Queiroz.

Este marchando en un automóvil, fué llevado por delante por un convoy en la línea ferroviaria de Bragança en el mismo estado de Pará.

Aquí donde contaba con numerosas vinculaciones, la noticia del imprevisto fallecimiento ha producido honda impresión.

—El Club de Ingeniería ha nombrado de su seno una comisión de técnicos encargada de estudiar el presente problema de la carestía del carbón.

El resultado de este estudio será [illegible] al gobierno nacional, para que adopte de inmediato las medidas que aconseje.

—Se comenta satisfactoriamente el resurgimiento que adquiere la industria del tasajo.

En los mataderos y saladeros de Lavras, en el estado de Minas Geraes, ya se abaten diariamente 200 reses y poseen un stock listo de 200.000 toneladas de carne preparada.

—Debido a una falsa interpretación de señales el vapor chileno "Lautaro" fué cañoneado primero a pólvora y después a bala al abandonar anoche el puerto de esta capital.

—El Lloyd Brasileño ha hecho entrar en astillero para sufrir importantes reparaciones a cuatro de sus antiguos navíos, [illegible] retirados del servicio debido a sus malas condiciones de navegación.

Con las reparaciones sufridas cuyo elevado costo satisfará el flete elevado de sus viajes, dichos navíos, serán reincorporados al servicio activo de la flota del Lloyd.

URUGUAY

Malversación de fondos. — Sentencia absolutoria. — Fallecimiento. — Diplomáticos en viaje. — Diversas noticias.

MONTEVIDEO, marzo 4. — Bajo el título "Malversación de fondos" publica el "Diario del Plata" un suelto informando que el gobierno compró un nuevo ómnibus y termina diciendo: "El ejecutivo demuestra que nada le importan las disposiciones constitucionales y legales en materia de gastos públicos, que sigue [illegible] y mayor desprecio por los demás poderes del Estado, cuyas facultades usurpa en forma tan censurable".

—El tribunal de apelaciones acaba de confirmar la sentencia absolviendo a la compañía alemana que construyó los depósitos del puerto y que fué acusada por un ex empleado de haber defraudado a la aduana en una importantísima suma de dinero.

—Fué presentado al Senado un proyecto derogando el período de tachas hasta el 2 del corriente.

—Fallecieron el ingeniero Pablo Bañales (hijo) y Margarita Arrarte Victoria.

—El martes efectuaráse en el Club Uruguayo un gran baile de disfraz.

—El frigorífico Argentino central vendió 2.000 cueros de novillos de 2 años, para sal, por enero, a precio reservado.

—Partió hoy en el vapor "Gelria" el señor José Barboza Terra, cónsul general del Uruguay en Londres.

En el mismo vapor embarcóse el doctor Juan Carlos Blanco, ministro del Uruguay en Francia.

Anoche ofrecióscle en el Parque Hotel un gran banquete.

—Mañana realizase en el Parque Hotel el baile de la mantilla.

—Reina tiempo fresco. Llueve a intervalos.

Carta interesante

MONTEVIDEO, marzo 4. — Los diarios publican una carta que el doctor José E. Rodó dirigió a los colorados de Cerro Largo sobre el deber de éstos en el momento político. Es un documento verdaderamente notable, por su forma y fondo.

PROVINCIAS

ENTRE RIOS

Informaciones infundadas — Conflicto en la Asistencia Pública

PARANA, marzo 4. — Puedo asegurar que el propósito atribuído por el doctor Rafael Hernández a los legisladores radicales de [illegible] hasta junio la elección de senadores nacionales no tiene fundamento [illegible] que se resuelva el incidente entre los legisladores radicales y el presidente del Senado la asamblea tendrá lugar a mediados de abril a más tardar.

—Se comenta el conflicto producido entre los médicos del hospital San Martín y el director de la Asistencia Pública [illegible] motivado un decreto de intendente apoyando la actitud de éste. El director del hospital San Martín, doctor Chiar [illegible] de incorrectas y parciales las notas de la dirección de la Asistencia Pública, y aunque hayan existido relaciones oficiales entre una y otra. El [illegible] ha sido motivo la renuncia de los médicos del hospital San Martín, no habiendo aún sido aceptadas en totalidad.

SALTA

Concierto

SALTA, marzo 4. — Bajo el patrocinio de la asociación "Descendientes de guerreros de la independencia" efectuóse anoche en el pabellón [illegible] Lagos un concierto [illegible] violinista Damián [illegible] artista [illegible] tenía argentina señorita María Torres, Prias apreciando también su concurso la señorita [illegible]. La concurrencia fué numerosa y selecta reinando gran entusiasmo y siendo calurosamente aplaudidos los ejecutantes.

CHACO

Por el mejoramiento de los maestros de territorio — Pergamino

PRESIDENCIA ROQUE [illegible], marzo [illegible]. — [illegible]

—Los maestros de [illegible] [illegible]

La letra con sangre entra

Así decían los maestros de escuela de épocas que pasaron, para justificar la aplicación [illegible] [illegible]

[illegible] hecho de carácter más [illegible] Pero en camino e [illegible] ha descubierto que está [illegible] nada en su poder [illegible] a la política del gobierno [illegible] tor de primera fuerza [illegible] futuros problemas [illegible]

[illegible] dispuesto a hacer entrar [illegible] ues a las policías de [illegible] apedruguen [illegible] a las autoridades.

[illegible] orden [illegible] ha resultado [illegible] tor Mercado [illegible] publicar en "El Diario" [illegible] abierta, poniéndose [illegible] a las víctimas.

Por su parte el diputado Perfecto [illegible] que acaba de llegar [illegible] inmediatamente el [illegible] transmitirlo al ministerio del interior.

GUERRA Y MARINA

REORGANIZACION MINISTERIAL

Se entrevistaron esta mañana con el titular de la cartera de guerra los nuevos jefes que han sido nombrados directores generales de las reparticiones en que ha quedado dividido el ministerio de Guerra.

Dichos directores generales son:

De personal el general Rosendo M. Fraga; de material, el general Emilio [illegible]; de ingenieros el general Luis J. Dellepiane; de administración el general Tomás Vallée; de tiro y gimnasia el general Eduardo Munilla; de sanidad el doctor Marcelino [illegible]; de justicia el doctor [illegible]

A [illegible] se ha [illegible] del ministerio de Guerra al coronel Martín Rodríguez y secretario de la inspección general del ejército al coronel Severo Toranzo.

La dirección de esta última dependencia no se proveerá todavía, ocupándola interinamente el ministro de guerra.

SANIDAD DEL EJERCITO

La dirección general de sanidad ha sido facultada para disponer la impresión de la memoria de la [illegible] general de sanidad, en el número de ejemplares que estime conveniente.

—A consecuencia de la reorganización del departamento de guerra se han ordenado los siguientes cambios de destino en el personal de sanidad.

A la dirección general de Sanidad como secretario el cirujano de división doctor Esteban [illegible]; director el farmacéutico inspector [illegible] a su misma dependencia [illegible] cirujanos de división [illegible] Pedro [illegible], este último sin perjuicio de las funciones que desempeña a la misma [illegible] el cirujano de división doctor Florencio Pereyra [illegible] de brigada doctor Florencio [illegible] Arturo Schultze [illegible] Ju[illegible] Justo.

Se ha resuelto además que la persona adscripta a [illegible] [illegible] dirección general de sanidad [illegible]

—El general [illegible] ha dictado una resolución disponiendo que los jefes de los distintos institutos [illegible] compañía [illegible] [illegible] destinados uno de ellos para que desempeñe las funciones de enfermero auxiliar.

ESCUELA SUPERIOR DE GUERRA

Se ha dispuesto que el capitán de navío [illegible] González [illegible] y el capitán de navío [illegible] Morales [illegible] [illegible] de Guerra, [illegible]

CAMBIOS DE DESTINO

[illegible]

CONCESION DE LICENCIAS

El ministerio de Marina ha [illegible] [illegible]

Reunión de la Cámara Electoral de Santa Fe

SANTA FE, marzo [illegible] [illegible]

UNION CIVICA RADICAL

Imponente manifestación — Presión policial

TUCUMAN, marzo [illegible]. — Resultó imponente la manifestación [illegible] [illegible]

[illegible]

Contra un receptor de rentas

JUICIO CRIMINAL

[illegible]

MUNICIPALES

OBRAS EN EL HOSPITAL [illegible] ARVEMIO PINERO

Por intermedio de la Dirección General de Administración se ha [illegible] al estudio de un [illegible] [illegible] [illegible] en el Hospital Parmenio Piñero.

CAMBIO DE VIAS

La intendencia ha ordenado a la compañía de tranvías [illegible] [illegible]

CONSTRUCCION DE AFIRMADOS

Durante el mes de febrero último el Departamento de Obras Públicas de la municipalidad ha recibido como terminadas las obras de pavimento [illegible] [illegible] San Ramón a San Pedro, San Ramón a [illegible]

a Argerich; Esmeralda a Santa Catalina a Centenera; Pavón [illegible] Baluarte de Beauchef a Centenera; [illegible] Rivadavia a Provincias Unidas; obras todas construidas por licitación [illegible] Gaona, cuyo pavimento fué construido en virtud de un contrato celebrado entre los vecinos de esa cuadra y una empresa particular. La superficie cubierta por la totalidad de esta obra alcanza a [illegible] metros cuadrados.

NOTAS POLICIALES

DESPRENDIMIENTO DE TIERRA

Tres obreros sepultados

Hoy a mediodía en una zanja abierta por la obra de [illegible] a la altura [illegible] ocurrió un grave accidente [illegible] obreros.

En el fondo de la zanja [illegible] metros de profundidad trabajaban [illegible] [illegible] cuando repentinamente se desprendió un bloque de tierra [illegible] los tres obreros.

Inmediatamente se produjo [illegible] acudieron [illegible] la policía [illegible] pues de gran trabajo lograron extraer a los obreros.

[illegible]

MUNDO COMERCIAL

LA PLAZA

[illegible]

MERCADO CENTRAL DE FRUTOS

[illegible]

Ventas de hoy

[illegible]